LOS ANDES

Precio del Ejemplar $ 2

Año XCIV | Registro Nacional de la Propiedad Intelectual Año 1976: Nº 1.317.361 | MENDOZA — Miércoles 31 de Marzo de 1976 | Publicación adherida al Instituto Verificador de Circulaciones. | Núm.

El Presidente dijo que habrá un orden just y que la reorganización demandará tiemp

Pidió la comprensión amplia y generosa de todos los sectores

Será apoyada la actividad privada

BUENOS AIRES, 30 (Télam). — La ciudadanía escuchó esta noche el primer mensaje presidencial del teniente general Jorge Rafael Videla. Durante su lectura, el primer mandatario confirió particular énfasis a una apelación, que repitió dirigiendo la mirada a las cámaras: "Ha llegado la hora de la verdad". Esa frase fue la única que lo apartó de su tono mesurado y calmo durante todo el discurso.

Instantes después de entrar en cadena, las emisoras de televisión proyectaron rápidas imágenes de efigies, cuadros y arquitecturas de patriótico contenido.

Detalles de la Pirámide de Mayo, de la torre del Cabildo, la catedral metropolitana, la iglesia del Pilar, campanas echadas al vuelo y las conocidas obras pictóricas que evocan la jornada del 25 de Mayo de 1810, precedieron la apertura de la transmisión, que mostró al teniente general Videla bajo la estatua de la República, en el salón blanco de la Casa de Gobierno, teniendo a su izquierda al edecán militar.

Posteriormente las cámaras se mantuvieron estáticas, mostrando en primer plano al jefe del Estado, frente a una batería de seis micrófonos.

El Presidente vestía su uniforme diario, con los tres soles que distinguen su rango de teniente general. Durante el mensaje utilizó sus anteojos, pero se los quitó al final, para improvisar una exhortación final.

El mensaje, estaba escrito en once carillas, contenía en la primera una visión de la situación que condujo a las Fuerzas Armadas a asumir el poder.

Esta reseña se prolongó hasta el tercer pliego, cuando indicó que "por primera vez en la historia, la Nación está al borde de la cesación de pagos" y condenó el uso indiscriminado de violencias de uno u otro signo.

A partir de entonces, el teniente general Videla comenzó a enunciar los propósitos que guían a los hombres de armas y anunció "reglas de juego claras, precisas y permanentes" que regirán el proceso de reorganización nacional.

El mandatario reiteró también una solicitud de comprensión dirigida a todos los sectores y al anunciar que "el pasado inmediato ha quedado atrás", ofreció "sacrificio, esfuerzo y austeridad".

Poco antes de terminar la lectura, el teniente general Videla quitóse los anteojos y, en su apelación final, impetró a Dios la concesión de virtudes como la sabiduría, firmeza, la prudencia y la humildad.

Al cierre de la transmisión, volvieron a verse imágenes de contenido histórico, pero el cuadro final se prolongó con el perfil del monumento al general José de San Martín, trayendo a primeros planos el brazo del héroe que señala el alto destino de la patria.

Discurso

El siguiente es el texto del discurso pronunciado por el teniente general Jorge Rafael Videla:

"Al pueblo de la Nación Argentina: El país transita por una de las etapas más difíciles de su historia.

"Colocado al borde de su disgregación, la intervención de las Fuerzas Armadas ha constituido la única alternativa posible, frente al deterioro provocado por el desgobierno, la corrupción y la complacencia.

"Por múltiples causas, un notorio vacío de poder fue minando a ritmo cada vez más acelerado las posibilidades del ejercicio de la autoridad, condición esencial para el desenvolvimiento del Estado.

"Las Fuerzas Armadas, conscientes de que la continuación normal del proceso no ofrecía un futuro aceptable para el país, produjeron la única respuesta posible a esta crítica situación.

"Tal decisión, fundamentada en la misión y la esencia misma de las instituciones armadas, fue llevada al plano de la ejecución, con una mesura, responsabilidad, firmeza y equilibrio que han merecido el reconocimiento del pueblo argentino.

"Pero debe quedar claro que los hechos acaecidos el 24 de marzo de 1976 no materializan solamente la caída de un gobierno.

Cierre de un ciclo

"Significan, por el contrario, el cierre definitivo de un ciclo histórico y la apertura de uno nuevo, cuya característica fundamental está dada por la tarea de reorganizar la Nación, emprendida con real vocación de servicio por las Fuerzas Armadas.

"Este proceso de reorganización nacional demandará tiempo y esfuerzos; requerirá de una amplia disposición para la convivencia; exigirá de cada uno, su personal cuota de sacrificio y necesitará contar con la sincera y efectiva confianza de los argentinos.

"El logro de esta confianza es, entre todas, la más difícil de las empresas que nos hemos impuesto.

Descreimiento popular

"Durante muchos años han sido tantas las promesas incumplidas, tantos los fracasos de planes y proyectos, tan honda la frustración nacional, que muchos de nuestros compatriotas han dejado de creer en la palabra de sus gobernantes, llegando a pensar, incluso, que a la función pública no se llega para servir, sino para servirse de ella, convencidos de que la justicia ha desaparecido ya del panorama del hombre argentino.

"Comenzaremos entonces por establecer un orden justo, dentro del cual sea valedero trabajar y sacrificarse; donde los frutos del esfuerzo se transformen en mejores condiciones de vida para todos; en el que encuentren soporte y aliento los ciudadanos honestos y ejemplares; en el que se sancione severamente a quien viole la ley, cualquiera sea su jerarquía, su poder, su pretendida influencia.

"Así, se recuperará la confianza y la fe del pueblo en quienes lo gobiernan y así elaboraremos el punto de partida indispensable para enfrentar la grave crisis por la que atraviesa nuestro país.

Condiciones dramáticas

"Resulta innecesario hacer el inventario de las dramáticas condiciones que vive la Nación; cada uno de los habitantes de la Patria las conoce y las sufre día tras día, con toda intensidad.

"Sin embargo, merecen señalarse algunos de los componentes más destacados de esta situación.

"Nunca fue tan grande el desorden en el funcionamiento del Estado, conducido con ineficiencia en un marco de generalizada corrupción administrativa y de complaciente demagogia.

"Por primera vez en su historia, la Nación llegó al borde de la cesación de pagos.

"Una conducción económica vacilante y poco realista llevó al país hacia la recesión y al comienzo de la desocupación, con su inevitable secuela de angustia y desesperanza, herencia que recibimos y trataremos de paliar.

"El uso indiscriminado de la violencia de uno y otro signo, sumió a los habitantes de la Nación en una atmósfera de

(Pasa a la Pág. 3, Col. 1ª)

El presidente de la Nación, teniente general Jorge Rafael Videla, dirige su primer mensaje al país por la cadena nacional de radio y televisión. (Radiofoto de Télam).

Los conceptos más salientes

BUENOS AIRES, 30 (Télam).— Los siguientes son los conceptos más salientes del mensaje que, esta noche, dirigió el Presidente de la Nación, teniente general Jorge Rafael Videla, a todo el país.

—Los hechos producidos el pasado miércoles no materializan solamente la caída de un gobierno, significan el cierre definitivo de un ciclo histórico y la apertura de uno nuevo, cuya característica fundamental está dada por la tarea de reorganizar la Nación.

—El país transita por una de las etapas más difíciles de su historia. La intervención de las Fuerzas Armadas ha constituido la única alternativa posible, frente al deterioro provocado por el desgobierno, la corrupción y la complacencia.

—Las Fuerzas Armadas, conscientes de que la continuación normal del proceso no ofrecía un futuro aceptable para el país, produjeron la única respuesta posible a esta crítica situación.

—El proceso de reorganización nacional demandará tiempo y esfuerzos; requerirá una amplia disposición para la convivencia; exigirá de cada uno su personal cuota de sacrificio y necesitará contar con la sincera y efectiva confianza de los argentinos.

—El logro de esa confianza es la más difícil de las tareas que nos hemos impuesto. Es tan honda la frustración nacional, que muchos de nuestros compatriotas han dejado de creer en la palabra de sus gobernantes, llegando a pensar, incluso, que a la función pública no se llega para servir, sino para servirse de ella.

—Comenzaremos por establecer un orden justo, dentro del cual sea valedero trabajar y sacrificarse; donde los frutos del esfuerzo se transformen en mejores condiciones de vida para todos; en el que encuentren soporte y aliento los ciudadanos honestos y ejemplares; en el que se sancione severamente a quien viole la ley, cualquiera sea su jerarquía, su poder, su pretendida influencia.

—Durante muchos años, la pretendida defensa de la gestión estatal retuvo para el monopolio público, grandes proyectos indispensables para el desarrollo nacional y el bienestar de la población, que nunca se vieron realizados. Hoy todos pagamos las consecuencias. La eficacia en el servicio público es la excepción y la deficiencia es la norma.

—Somos conscientes del valioso aporte que puede ofrecer a nuestra independencia financiera, tecnológica y económica, la decidida acción de los empresarios, y, por ello, la impulsaremos con todos los recursos del Estado, pero asegurando que los intereses económicos no interfieran en el ejercicio de los poderes públicos.

—Las Fuerzas Armadas saben que el esfuerzo que hoy realizamos todos, tiene un natural heredero: la juventud argentina. A ella le ofrecemos la autenticidad de nuestros hechos, la pureza de nuestras intenciones, nuestro trabajo sin desmayos.

—El gobierno nacional no ofrece soluciones fáciles o milagrosas. Por el contrario, pide y realizará sacrificios, esfuerzos y austeridad. En la concreción de esta empresa que hoy iniciamos, quiera Dios nuestro Señor concedernos: sabiduría para discernir el mejor camino. Firmeza para no abandonar el rumbo cierto. Prudencia para ser justos. Humildad para servir sin ser servidos.

Se puso en posesión de s cargos a cuatro ministro del gobierno nacional

BUENOS AIRES, 30. (NA). — En una ceremonia cumplida esta mañana en el Palacio San Martín, asumió el cargo de ministro de Relaciones Exteriores y Culto de la Nación, el contralmirante César Augusto Guzzetti, que remplazará al delegado de la Junta Militar en ese área de gobierno, contralmirante Antonio Vanek.

El contralmirante Guzzetti se hizo cargo de sus nuevas funciones en una ceremonia sencilla, de acuerdo con la característica impuesta por las autoridades castrenses desde que se hicieron cargo del gobierno.

El acto contó con la asistencia de personal militar que cumple funciones diplomáticas; funcionarios del servicio exterior con categoría de embajadores y ministros, los de jerarquía de director general y funcionarios administrativos de categoría similar.

En una breve alocución el flamante canciller expresó que "en este momento histórico que vive el país comprometo la colaboración de todos ustedes para que la Argentina vuelva a retomar el cauce del que nunca debió apartarse".

Como esos conceptos despertaron aplausos, el contralmirante Guzzetti los interrumpió con un gesto expresando que "en actos de esta naturaleza no se aplaude", tras lo cual se acercó a cada uno de los presentes y los saludó estrechándoles las manos.

Acto seguido el canciller dio por terminada la ceremonia y se dirigió junto a un grupo de colaboradores a su despacho, donde inició el tratamiento de diversos asuntos inherentes a sus nuevas funciones.

En el ministerio de Bienestar Social

BUENOS AIRES, 30 (NA). — Sin formalidades protocolares de ninguna índole se llevó a cabo hoy al mediodía la entrada en funciones del nuevo ministro de Bienestar Social, contralmirante Julio Juan Bardi, quien asumió el cargo después de ser informado del estado de la repartición por el hasta hoy delegado de la Junta Militar en ese Ministerio, general de brigada Reinaldo Benito Bignone.

En la ocasión, Bignone se despidió de los funcionarios que hasta la fecha habían sido sus colaboradores inmediatos, incluidos los que revistan en el Departamento de Prensa del Ministerio.

El ministro Bardi se abocó de inmediato a la consideración de los asuntos de su cartera y se estima que mañana impartirá sus primeras directivas a los primeros escalones jerárquicos de ese departamento de Estado.

Asumió también el ministro del Interior

BUENOS AIRES, 30 (NA). — El ministro del Interior general Albano Harguindeguy, asumió esta mañana sus funciones y por la tarde mantuvo reuniones con los funcionarios a cargo de las distintas dependencias a quienes pidió que continuasen en sus funciones hasta que designe a sus reemplazantes.

Por la tarde, conversó con general Cesario Cardozo, que será designado jefe de la Policía Federal en las próximas horas.

En cuanto a la designación del intendente municipal de la ciudad de Buenos Aires, se había decidido hasta esta noche.

Asimismo, el ministro de Defensa, brigadier (RE) José María Klix, asumió también su cargo y se dedicó al estudio de los asuntos pendientes de gente resolución en esa cartera.

La asunción del titular de Trabajo

BUENOS AIRES, 30 (NA). — El ministro de Trabajo, general de brigada Horacio Tomás Liendo, asumió su cargo en las primeras horas de hoy corriendo a su despacho para tomar contacto con sus colaboradores directos.

El nuevo titular de la cartera laboral comenzó de inmediato el estudio de los problemas pendientes en su cartera, informándose en detalle de los asuntos más acuciantes del Ministerio.

El ministro Liendo terminó sus actividades del día viernes a los periodistas que cubren las informaciones de la cartera laboral.

En el diálogo con los periodistas estuvo acompañado por el interventor militar de la Confederación General del Trabajo (CGT), coronel Enrique Fabrizi.

Dos reuniones hará hoy la Junta Militar

BUENOS AIRES, 30 (NA). — El presidente de la Nación, teniente general Jorge Rafael Videla, mantendrá mañana reuniones con los restantes miembros de la Junta Militar, almirante Emilio Eduardo Massera y brigadier Orlando Ramón Agosti.

La primera de ellas se realizará a las 10.30 y la otra a las 19, según consta en la agenda de actividades oficiales para mañana y dada a conocer por la Secretaría de Prensa y Difusión.

A las 7.45, Videla recibirá el saludo de los jefes y oficiales de la Casa Militar y, luego, reunirá, en forma sucesiva, con el secretario privado de la Presidencia y el jefe de la Casa Militar, teniente coronel Néstor Jaime Sánchez y capitán de navío Alfredo José María Fernández, respectivamente.

Momentos antes de cada una de las reuniones de la Junta Militar, el teniente general Videla conversará con el secretario general de la Presidencia, general Jorge Rogelio Villa

Asumieron funciones los secretarios de Estado

El presidente de la Nación asistió a las ceremonias

BUENOS AIRES, 30 (NA). — En los que se constituyeron en sus primeros actos oficiales de gobierno desde que asumiera la titularidad del Poder Ejecutivo nacional ayer, el presidente de la Nación, teniente general Jorge Rafael Videla, presidió esta mañana las ceremonias de puesta en funciones de los secretarios del área gubernamental y del Ministerio de Economía.

El primero de los actos se llevó a cabo a las 11,30 en el despacho presidencial de la Casa Rosada con la presencia del jefe de la Casa Militar, capitán de navío Alfredo Fernández, y en la oportunidad el teniente general Videla puso en sus cargos a los secretarios general de Gobierno, general de brigada Alberto Villarreal; de Prensa y Difusión, capitán de navío Carlos Pablo Carpintero, y técnico de la Presidencia, comodoro José Miret.

La ceremonia apenas si se prolongó por algunos minutos, limitándose a la lectura del decreto respectivo por parte del director general de ceremonial y audiencias, capitán de fragata Guillermo Payer, sin que fuese admitida la presencia de invitados especiales ni de representantes de la prensa.

Posteriormente el teniente general Videla, el capitán de navío Fernández y el capitán de fragata Payer, juntamente con el ministro de Economía, José Alfredo Martínez de Hoz, se trasladaron al salón blanco del palacio de gobierno donde a las 12 prestaron juramento los secretarios de Estado del palacio de Hacienda.

El equipo económico

Si bien la ceremonia se llevó a cabo dentro de los austeros cánones castrenses que fueron comunes a estos actos desde que la Junta Militar de comandantes generales se hizo cargo del gobierno nacional el miércoles último, en esta oportunidad se permitió la libre concurrencia de los periodistas al recinto, donde además se dieron cita numerosos familiares e invitados especiales.

Por otra parte presentó el matiz inédito de que hasta el presente nunca habían presta-

(Pasa a la Pág. 2, Col. 3ª)

Asume sus funciones el nuevo ministro de Relaciones Exteriores, contralmirante César Augusto Guzzetti. (Radiofoto de Télam).

Bruera implementará un plan educativo progresiv

Así lo anticipó al asumir la cartera de Educación

BUENOS AIRES, 30 (NA).— El nuevo ministro de Cultura y Educación, Ricardo Pedro Bruera, advirtió hoy, luego del acto de su asunción, que ese ministerio y su administración sería "descentralizado" y "desburocratizado". Anticipó, además, que se llevaría a cabo un plan educativo que se cumpliría lenta pero progresivamente.

Hizo saber el nuevo ministro que por ahora seguirá desempeñándose con el gabinete militar y que tampoco será inmediato el remplazo de los delegados militares en las universidades por los rectores. Al esbozar el propósito de su gestión, señaló que "son prioridad el niño y el joven argentinos a quienes hay que legarles un futuro seguro en el destino nacional".

Al comenzar su alocución Bruera agradeció al presidente de la República, y a la Junta de comandantes en jefe, que le hubiesen confiado esa responsabilidad ministerial. Similares conceptos tuvo para con el equipo militar que cumple funciones en el área y "con el que —enfatizó— cumpliremos las etapas previstas hasta que el equipo civil asuma funciones".

Entrando en un tono más personal, dijo el ministro que "he transitado durante 18 años por esta casa y sus dependencias, se de satisfacciones y de frustraciones; sé lo que significa el querer hacer cosas y no poder hacerlas. Ahora —insistió— me toca a mí asumir las posiciones y no puedo ocultar el sentido de responsabilidad que me embarga". Agregó que "conozco este ministerio, sus agudas contradicciones y sus problemas internos".

Desafío histórico

Manifestó acto seguido Bruera que "ratifico mi total decisión de no caer en los conflictos internos, para poder dedicarme a la verdadera tarea, pido a Dios que me ayude en este propósito, y solicito la buena voluntad de todos para que así sea".

Añadió el nuevo ministro que "percibo la realidad que tenemos que enfrentar, su dimensión y sus problemas, porque un sistema educativo que ha perdido sus funciones esenciales y una universidad que ha perdido el sentido último de sus fines, ponen ante nosotros una tarea que constituye un verdadero desafío histórico.

"Sé también —afirmó Bruera— que nada depende de una orden mía, pero tengo el propósito de analizar la realidad nacional de las escuelas y universidades argentinas". Dijo también que "tengo la absoluta convicción de que vamos a poner a la escuela argentina en el ritmo nacional porque ese es el fin de la misión" y que "paralelamente vamos a buscar las fórmulas del avance progresivo" y "vamos a convocar para el rendimiento pedagógico".

Señaló más adelante el ministro de Educación que "no quiero hacer grandes anuncios porque de ellos todos tenemos memoria, preferiré comunicar las cosas realizadas, pero sucede que para ello debo hacer, en este momento una convocatoria general; yo convoco al entusiasmo de todos para poder llevar adelante esta gigantesca empresa".

Anticipó Bruera que "la primera preocupación fundamental es la de iniciar un nuevo modelo de sistema educativo, reestructurar el proceso en forma paulatina y progresiva sobre la base de "descentralización" y "desburocratizar el ministerio de Educación y su administración".

"Advierto a este respecto —continuó diciendo el ministro— que nadie se verá perjudicado más allá de lo que indique de significar una incomodidad en el trabajo, pero sí serán perjudicados aquellos que no tenten trabar el proceso".

El flamante ministro volvió a convocar "al entusiasmo" y dijo que "parece esta una actitud lejana del momento actual, pero yo digo que el primer trabajo será mío y el primer ejemplo será el mío y que ese esfuerzo será comprendido y posibilitará que cada uno asuma la responsabilidad del caso".

Una vez finalizada la sesión

(Pasa a la Pág. 2, Col. 8ª)

Se dispuso la congelación de numerosas cuentas bancarias

La medida alcanza a la ex Presidente, a ministros, funcionarios y legisladores del régimen depuesto y a dirigentes de sindicatos

BUENOS AIRES, 30. (NA). — Las cuentas personales de cualquier tipo y cajas de seguridad que existan en bancos o entidades financieras a nombre de la ex presidente María Estela Martínez de Perón, Lorenzo Miguel, Julio Broner, ex ministros, legisladores y numerosos dirigentes sindicales, fueron congeladas por disposición del Banco Central.

Mediante el comunicado telefónico número 3510, el Banco Central dispuso que "los bancos y demás entidades financieras congelarán las cuentas personales de cualquier tipo y cajas de seguridad", de las personas que se mencionan a continuación:

Maximiliano Castillo, Andrés Framini, Roberto Ares, Héctor Carrasco, Jorge Ceperuic, José María Villone, Antonio Benítez, Cecilio Conditi, Raúl Lucini, Horacio Núñez, Lionel Romero, Roque Summa, Jesús Porto, Alberto Brito Lima, Antonio Caffiero, Miguel Bonaso, Esteban Righi, Julio Yessi, Osvaldo Papaleo, Felipe Choll, Diego Ibáñez, Casildo Herreras, Rodolfo Ponce, José Báez, Fernando Belgard, Oscar Bidegain, Carlos Gallo, Alberto Martínez Baca, Héctor Sandler, Héctor Cámpora (H), Adolfo Phillipeau, Pedro Arrighi, Julio González, Rafael Cichello, Miguel Davico, Leandro Galato, Rafael Luissi, Juan Labake, Lorenzo Miguel, José López Rega, Raúl Quijano, Felipe Mascali, Jorge Vázquez, Carlos Villones, Tomás Bustos, Julián Licastro, Horacio Farmache, Angel Perarte, Foster R. Saiz, Lorenzo D'Angelo, Adalberto Wimer, Julio Broner, Aníbal Demarco, Adolfo Savino, Norma Kennedy, Jorge Taiana, Pedro Alvarez, Abel Cucheti, Juan Lecussan, Héctor José Cámpora, Rogelio Papagno, José Gelbard, Miguel Unamuno Pedro Duhalde, Ricardo Obregón Cano, Carlos Ruckauf, Juan Carlos Basile, Beatriz Galán, José Deheza, Emilio Mondelli, Ricardo Otero, María Estela Martínez de Perón, Raúl Lastiri.

De entidades gremiales

Federación Argentina de Trabajadores de Prensa, (F.A.T.P.R.E.N.): Secretario general Víctor Alvarez; secretario adjunto, Alfredo Jorge Carazo; secretario administrativo, Julio A. Maestre Wilkinson; secretario de actas, Hugo Ricardo Raina; secretario tesorero, Néstor Tidio Larrondo; secretario de exterior, Amílcar González; secretario gremial, Ernani Eugenio Soto; secretario de interior, Raúl Ricardo Cuestas; secretario de prensa y propaganda, Manuel Felipe Gallo.

Confederación General del Trabajo de la República Argentina: Secretario general, Casildo Herreras; secretario adjunto, Adalberto E. Wimer; secretario de hacienda, Abelardo Arce; prosecretario de hacienda, Maximiliano Castillo; prosecretario gremial e interior, José G. Báez; secretario gremial e interior, Alberto Ignacio Campos; secretario de prensa, propaganda, cultura y actas, Enrique Ramón Mico; secretario de acción social, José Rodríguez.

Federación Sindicatos Unidos Petroleros del Estado (SUPE): secretario general, Diego Sebastián Ibáñez; secretario adjunto, Roberto Ferioli; secretario administrativo, Alejandro Betancur; secretario de organización, Héctor A. Chacón; secretario gremial, Rubén Loidi; secretario asuntos legales, Mario Fernández; secretario cont. y finanzas, Pablo G. Garrigues; secretario contr. y estadística, Norberto López; secretario obra social, Armando E. Avila; secretario de viviendas, Ramón V. Noria; secretario de turismo, Rubén Ferioli; secretario de previsión social, Luis Nogaroto; secretario de actas, Astolfo A. Rojas; secretario de prensa y propaganda, Lucio Otegui; secretario de rel. ext., Carlos Cabrera.

Unión Obrera Metalúrgica de la República Argentina: secretario general, Lorenzo Miguel

(Pasa a la Pág. 2, Col. 1ª)

Trascendieron nombres de interventores para varias provincias

BUENOS AIRES, 30. (NA). — En fuentes allegadas a la Casa de Gobierno trascendieron los nombres de oficiales superiores de las Fuerzas Armadas que remplazarían a los actuales interventores designados por la Junta Militar al frente de los poderes ejecutivos provinciales.

Las versiones, que no fueron confirmadas oficialmente, señalan al general retirado Ibérico Sain Jean para la provincia de Buenos Aires; para Córdoba, al general (R) Carlos B. Chasseign; al vicealmirante (RE) Rubén Giaved para Santa Fe; al general (RE) Manuel Haroldo Pont para Tucumán; al general (RE) Antonio Serrano, para Chaco; al general (RE) Carlos Gómez Centurión, para Corrientes; al capitán de navío (RE) Juan Carlos Colombo para Formosa, y al capitán de navío Luis J. Arigotti, para Tierra del Fuego, Antártida e islas del Atlántico Sur.

Se aguarda para las próximas horas la confirmación de estas versiones mediante un anuncio oficial y el resto de las designaciones en las provincias.

a Comisión Legislativa se onstituiría esta semana

erá presidida por el contralmirante Antonio Vanek

NOS AIRES, 30 (NA). — esferas gubernamentales oy al Congreso nacional stente versión que podría alguna demora la cons- n de la Comisión de Ase- ento Legislativo, que ori- amente se había previsto as jornadas inmediatas. rganismo —ya populari- con la sigla CAL— fun- á precisamente en de- ncias del palacio parla- rio. Así se habría deter- lo con el objeto de poder echar la amplia informa- egislativa que se acumula mismo —existen anteco- de carácter casi cente- — como la experiencia de su personal jerárquico que desde hace años ha participado en la elaboración de las leyes.

El CAL estará integrado por tres oficiales superiores por cada una de las tres Fuerzas Armadas. Originariamente se había mencionado para presidirlo al general Carlos Dalla Tea, quien en 1972 desempeñándose como agregado militar a la embajada en Madrid tuvo activa participación en la devolución a sus deudos del cadáver de María Eva Duarte de Perón y del pasaporte al ex presidente Juan D. Perón.

A lo largo de la presente jornada se insistió que el citado jefe militar pasaría a ocupar otras funciones gubernamentales.

La versión fue confirmada por la tarde mediante un anuncio oficial dado a conocer en la Casa Rosada. Reveló que como presidente de la comisión de asesoramiento legislativo fue designado el contralmirante Antonio Vanek.

Con el anuncio de este nombramiento se descuenta que el CAL iniciará su funcionamiento en el transcurso de la presente semana.

Mientras tanto el edificio del Congreso nacional continúa reconociendo la presencia de ex legisladores que concluyen de retirar sus pertenencias.

No pocos de ellos se hacen presentes en la sala de periodistas para saludar a los cronistas parlametnarios. Hoy lo hicieron entre otros Fernando Maubun (Córdoba), Leopoldo Suárez (Mendoza), Francisco Cerro (Santiago del Estero), Tomás Arana (Buenos Aires), Julio Barbaro (Capital Federal), Nicolás Giménez (Buenos Aires), Ramón Aznar (Neuquén).

Ninguno de ellos aceptó formular declaraciones de carácter político, aunque en general exteriorizaron una sensación de alivio por el recambio en la cúpula del poder gubernamental.

Reconocen, así unánimente, una notoria predisposición de la comunidad para colaborar en la superación de la crisis, aunque admiten que el "cuello de botella" continuará durante algún tiempo atacando en los problemas económicos.

Paralelamente las dependencias parlamentarias continúan sometidas a un intenso operativo de limpieza. Es tal el empeño puesto que los pisos amenazan con transformarse en inmaculados espejos.

Trascendió —no hubo confirmación oficial— que han caducado los contratos correspondientes al personal que revistaba en los distintos bloques políticos.

La decisión alcanza a mas de un millar y medio de personas que, por la circunstancia de desempeñar funciones exclusivamente políticas no contaban —como es tradicional— con estabilidad presupuestaria.

Con relación al personal de planta permanente aún no se han adoptado medidas, aunque se descuenta que, como en oportunidad anterior, un alto porcentaje será redistribuido en otras áreas subernamentales.

Confirmación de la designación

BUENOS AIRES, 30 (NA). — Fue designado presidente de la Comisión de Asesoramiento Legislativo del contralmirante Antonio S. Vanek, informó esta tarde la Secretaría de Prensa y Difusión de la Presidencia de la Nación.

e designó a n delegado en Congreso

UENOS AIRES, 30. A). — Por decreto de Junta Militar, ha sido ignado jefe de la co- ión de las Fuerzas madas delegado en el ngreso de la Nación, capitán de navío Car- Alberto Andrés Bo- o.

Dicho jefe ejercerá la erintendencia y con- lor del gobierno en el a del Congreso de la ción, quedando inves- de todas las atribu- nes y competencias esarias para asegurar continuidad de los vicios administrativos.

Secretarios

(Viene de la Pág. 1º)

do juramento los secretarios de Estado, sino que tal procedimiento —dentro del Poder Ejecutivo— estaba reservado para el presidente de la Nación y sus ministros. En la oportunidad los funcionarios juraron por los objetivos básicos fijados, el estatuto para el proceso de reorganización nacional y la constitución nacional".

Fue el ministro Martínez de Hoz el encargado de tomar el juramento, comenzando por el titular de Programación y Coordinación Económica, Guillermo Walter Klein (h.), a quien siguieron los secretarios de Hacienda, Juan Alemann y de Desarrollo Industrial, Raymundo Podestá.

Posteriormente y en ese orden, juraron los titulares de Agricultura y Ganadería, Mario Cadenas Madariaga; de Comercio, Guillermo Bravo; de Transporte y Obras Públicas, Federico Camba; de Comunicaciones, general (RE) Alberto Nieto; de Energía, Guillermo Zubaran; de Recursos Naturales y Ambiente Humano, Fernando Puca Protta, y de Comercio Exterior y Negociaciones Económicas Internacionales, Alberto Fraguio.

Finalizado el acto, que no se prolongó más allá de los diez minutos, se retiró del recinto el teniente general Videla, en tanto que los flamantes secretarios de Estado recibieron en el lugar el saludo de sus familiares y amigos para dirigirse posteriormetne al Ministerio de Economía.

Se reunieron altos jefes de la Marina

BUENOS AIRES, 30 (NA).— El comandante general de la Armada, almirante Emilio Eduardo Massera, presidió esta mañana una reunión en la que participaron todos los almirantes en actividad, para considerar "temas inherentes a la institución y analizar otros aspectos vinculados con la marcha del país", según se consigna en la información oficial.

La reunión se cumplió en el edificio Libertad, sede del comando general de la institución. Asimismo, se conoció hoy una reunión de los altos mandos realizada anoche en el comando general del Ejército, con la presidencia del teniente general Jorge Rafael Videla.

Participaron en ella, sobre la que se guardó total reserva, los comandantes de los distintos cuerpos de Ejército y los generales más antiguos de la institución.

Martínez de Hoz anunciará mañana el plan económico

Calificó a la crisis sin precedentes. Se atacará la inflación

BUENOS AIRES, 30 (Télam). El ministro de Economía, José Alfredo Martínez de Hoz, calificó esta noche a la crisis que vive el país como "sin antecedentes en su historia, ya que las de los años 1890 y 1930 no fueron ni siquiera parecidas".

Afirmó también que es necesario salir de la economía de especulación para pasar a la de producción, manifestando que tenía gran confianza en la enorme capacidad de recuperación de los argentinos.

El ministro, que conversó durante una hora con los cronistas acreditados en el palacio de Hacienda, anunció que el jueves próximo, a las 21, se dirigirá al país por la red nacional de radio y televisión, para hacer conocer el programa global económico del gobierno.

Martínez de Hoz señaló que los lineamientos básicos de este programa fueron aprobados por la Junta Militar.

Insistiendo en el hecho de que la crisis que alcanza a todos los niveles del país, dijo que el fenómeno había calado muy hondo y sus consecuencias estaban a la vista, para afirmar que era necesario dejar de discutir sobre el pasado y cuestiones que no tienen ninguna importancia. "Hay que discutir —acotó— sobre lo práctico, actuando en forma pragmática".

El ministro calificó al país como un enfermo que necesita urgente diagnóstico y la consiguiente medicación, señalando que, a tales efectos, actuará con la máxima flexibilidad en cuanto a recibir a la recepción de todas aquellas ideas que pueden ser útiles en la emergencia, siempre que no contraríen su filosofía básica.

Afirmó que no tenía limitaciones ideológicas ni dogmáticas, pero que, lógicamente, su pragmatismo no significaba dejar de ser congruente con esa filosofía básica. "No voy a buscar por supuesto en el recetario del marxismo —dijo— la medicación que el país necesita".

Señaló más adelante que el cambio producido en el país hace una semana había recibido signos alentadores de las fuentes financieras internacionales, preguntándosele entonces si tenía previsto viajar al exterior. Su respuesta fue que ese punto estaba contenido en el mensaje que dirigirá el jueves al país, agregando que, en caso de viajar, lo haría llevando cosas concretas y no promesas, que tanto habían dañado el prestigio argentino.

En relación con su mensaje, anticipó que al día siguiente de pronunciarlo, o sea el viernes, se levantaría el feriado cambiario y bursátil, de manera tal que no se postergue por más tiempo esta situación.

El plan económico

Martínez de Hoz manifestó que el plan económico no tiene plazo para su aplicación, la que por otra parte tendrá la flexibilidad que las circunstancias aconsejen.

Señaló luego su propósito de mantener un diálogo fluído con los sectores empresarios y obreros, que si bien por el momento no pueden manifestarse a través de sus organizaciones, podrán hacerlo cuando sea oportuno.

El ministro anticipó también que tendría un contacto permanente con el periodismo.

"Hay que escuchar y conocer la opinión de todos los sectores, como una de las formas de encontrar solución a los problemas que afectan al país en todos sus niveles", afirmó.

En otro orden de cosas, anticipó que, entre los cambios estructurales que se operarán en el ministerio a su cargo, figura la transformación de la actual Secretaría de Recursos Naturales y Ambiente Humano en Secretaría de Minería, acotando que precisamente a ello obedecía la designación en su gabinete de Fernando Puca Protta, para cuya capacidad en la materia tuvo palabras de elogio.

Martínez de Hoz se refirió luego al propósito del gobierno de darle a los secretarios de Estado la jerarquía que se merecen, citando como ejemplo el caso de que los recientemente designados hayan prestado juramento ante el presidente de la Nación.

Destacó la responsabilidad que cabía a los secretarios en la elaboración y aplicación de las medidas de gobierno, afirmando que los ministros eran quienes coordinaban el accionar de los secretarios. Los ministros son —acotó— los grandes directores de orquesta.

Finalmente, Martínez de Hoz anticipó que la ley de ministerios sería reestudiada, a los efectos de adaptarla a las reales necesidades del país y que, en lo que al Ministerio de Economía se refiere, en el curso de esta semana se producirían numerosas designaciones a nivel de subsecretarías, bancos, empresas y juntas.

Ataque a la inflación

BUENOS AIRES, 30 (Télam) — El nuevo secretario de Programación y Coordinación Económica, Guillermo Walter Klein, reveló hoy que todas las futuras medidas económicas "se encuentran en la etapa de estudio y evaluación", al tiempo que un vocero del palacio de Hacienda adelantó que el nuevo equipo del área "atacará frontalmente la inflación".

Klein formuló breves declaraciones a los periodistas, poco después que el nuevo ministro de Economía, José Alfredo Martínez de Hoz asumió hoy sus funciones sin ningún tipo de ceremonia protocolar.

Al ser consultado sobre las medidas que pondrá en marcha el nuevo equipo económico, el funcionario respondió que "no hay ninguna determinación adoptada sobre el momento en que serán conocidas. Todas ellas —agregó— se encuentran en la etapa de estudio y evaluación".

Entretanto pudo detectarse en el palacio de Hacienda la presencia de funcionarios y técnicos del área de Transporte y Obras Públicas, uno de los sectores donde se considera que se iniciará de inmediato la tarea de reordenamiento económico. Entre ellos, se observó a algunos técnicos que en 1969 habían actuado en el área iniciando una tarea de planeamiento y coordinación de los sistemas de transporte.

Aunque no cobraron aspecto formal, estos programas proyectaban realizaciones para un período no menor de 30 años.

Si bien no hubo declaraciones al término de esta reunión técnica, desarrollada en el salón de cuadros del Ministerio de Economía, fuentes allegadas a sus participantes no descartaron que en la oportunidad se hubiera considerado específicamente la situación de los ferrocarriles, cuyo déficit fue estimado tiempo atrás en unos 2 millones de dólares diarios.

El ministro de Economía, doctor José Alfredo Martínez de Hoz, toma juramento al secretario de Estado de Programación Económica, doctor Guillermo Klein (derecha). (Radiofoto de NA).

Chispazos

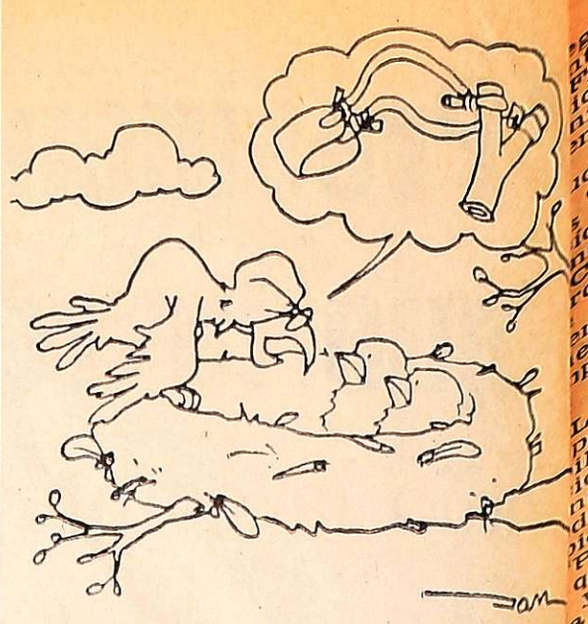

Países que reconocieron al gobierno argentino

BUENOS AIRES, 30. (Télam). — La Secretaría de Estado de Prensa y Difusión dio a conocer esta tarde la nómina de los países que han reconocido ya al gobierno argentino.

Son los siguientes: Albania, Argelia, Austria, Bélgica, Bolivia, Brasil, Costa Rica, Chile, China, Dinamarca, Ecuador, El Salvador, España, EE. UU. de América, Finlandia, Francia, Gabón, Gran Bretaña, Grecia, Guatemala, Haití, Holanda, Hungría, Indonesia, Honduras, Irán, Irlanda, Israel, Italia, Japón, Líbano, Libia, México, Noruega, Paraguay, Perú, Polonia, República de Corea, República Democrática P. de Corea, República Federal de Alemania, Santa Sede, Soberana Orden Militar de Malta, Sudáfrica, Suecia, Suiza, Turquía, Uruguay, Yugoslavia y Zaire.

En forma provisoria se levantó bloqueo a fondos de entidades empresarias

BUENOS AIRES, 30 (NA). — El interventor en la Confederación General Económica, dictó una resolución por la cual se dispone desbloquear los fondos, cuentas bancarias y bienes patrimoniales de esa entidad, de la Confederación de la Producción, de la Confederación Industrial Argentina, de la Confederación del Comercio, de las confederaciones y federaciones económicas regionales y de las asociaciones de primer y segundo grado afiliadas a las mismas, según lo informó hoy la Secretaría de Prensa y Difusión de la presidencia de la Nación.

Ese desbloqueo tendrá carácter provisorio y hasta tanto se resuelva en definitiva sobre la situación de esos fondos y bienes y a los efectos de permitir el normal funcionamiento de las estructuras administrativas y técnicas de las mencionadas entidades.

La medida fue puesta en conocimiento del Banco Central para que, a su vez, la comunique a las instituciones bancarias oficiales, mixtas y privadas que corresponda.

También se dispone comunicar a las confederaciones nacionales y a las confederaciones y federaciones económicas regionales que:

a) Los fondos liberados deberán ser empleados con exclusividad para el pago de sueldo del personal administrativo y técnico, así como también para el pago de servicio y gastos menores de administración, debiendo procederse en todo sentido con limitaciones y dentro de los preceptores austeridad fijados por la Junta Militar.

b) Que deberán informar a la intervención en la CGE sobre la situación económica y financiera al 24 de marzo de 1976, con la firma de los responsables a esa fecha, y especificación de los saldos de las cuentas congeladas también a la misma fecha".

Bruera

lla ceremonia de asunción Bruera dialogó con los distas a quienes prometió tener una relación fluída nativa. Les anticipó, mo, que las universidades cionales "seguirán por con los delegados milit frente".

Saludaron al nuevo numerosos ex funcionarios la gestión de Gustavo en el Ministerio de Educ (presidencia del general nusse), colaboradores provincia de Santa Fe los que se encontraba el fesor Luis Ravera y el ex nistro de Educación de T mán, Oscar Sarulle.

Bruera fue puesto en fu nes, en el salón Almira Brown del Ministerio de cación, por el contralmi César Guzzetti, quien fue ta ayer, delegado de la Militar en esa cartera.

Asistieron todos los in tes del gabinete ministe tegrado, hasta este mo por oficiales de la Mar

Quiniela de Mendoza

El Banco de Previsión Social dio a conocer el tracto de la quiniela, teada anoche por la Lo de Mendoza:

1º	Premio	.....
2º	"	.....
3º	"	.....
4º	"	.....
5º	"	.....
6º	"	.....
7º	"	.....
8º	"	.....
9º	"	.....
10º	"	.....
11º	"	.....
12º	"	.....
13º	"	.....
14º	"	.....
15º	"	.....
16º	"	.....
17º	"	.....
18º	"	.....
19º	"	.....
20º	"	.....

Una película ganó los 5 principales "Oscar"

HOLLYWOOD, 30 (UPI). — La película "One Flew Over the Cuckoo's Nest" arrasó con los cinco principales premios Oscar y emergió como el mejor film del año en las ceremonias de la cuadragésica octava distribución anual de la famosa estatuilla de la academia cinematográfica.

Jack Nicholson y Louise Fletcher, estrellas de la película que describe la vida en un asilo de locos, ganaron los premios acordados al mejor actor y a la mejor actriz. El checo Milos Forman fue designado el mejor director, y Lawrence Hauben y Bo Goldman merecieron el Oscar por la mejor adaptación de otro medio a la pantalla.

A su vez el actor George Burns recibió el premio como mejor actor de reparto, por su presentación en "The Sunshine Boys", la historia de dos veteranos artistas de vodevil que tratan de retornar triunfalmente a la escena.

En sus palabras de aceptación, el humorista expresó que había hecho su última película, anterior a la que le valió el premio, hace 37 años, para agregar: "quiero que todos sepan que voy a hacer una película cada 37 años".

Por su parte, Lee Grant mereció el Oscar como la mejor actriz de reparto, por su actuación como la amiga de Warren Beatty, en la comedia picaresca "Shampoo".

Frank Pierson obtuvo a su vez el codiciado trofeo por el libreto más original en "Dog Day Afternoon".

La cinta soviética "Dersu Uzala", fue designada la mejor película del año en idioma extranjero.

Nicholson era el gran favorito en su quinto intento de obtener un Oscar. Fue recibido por un gran número de admiradoras que dejaron caer una lluvia de pétalos de rosas cuando llegó a las ceremonias en el centro de música de Los Angeles.

La actriz Elizabeth Taylor, con un gran escote en su vestido rojo brillante, atrajo la mayoría de la atención de quienes arribaron temprano para participar en la ceremonia que fue televisada a todo el país.

Ann Margaret, nominada como mejor actriz, llegó luciendo un vestido blanco abierto hasta la cintura, rivalizando con Angie Dickinson, que llevaba un vestido no solamente descotado sino que también transparente en medio del fresco de la noche. Choferes uniformados conduciendo lujosas limousines fueron transportando estrella tras estrella, aparte de quienes habrían de anunciar al ganador de cada premio: O. J. Simpson, Jennifer O'Neill, Charlton Heston, Audrey Hepburn, Margaux Hemingway, Art Carney y Charles Bronson.

Los astros y estrellas hablaron brevemente con los reporteros y a veces se detuvieron para conversar con alguno del público, en momentos en que entraban al auditorio.

Anoche también se distribuyeron los siguientes premios:

Premio especial por efectos visuales y sonoros: "The Hindenburg".

La mejor de las películas animadas de corto metraje: "Great".

El mejor logro en películas cortas de acción viva: "Angel And Big Joe".

El mejor logro en sonido: "Jaws".

El mejor logro en película documental: "The man who skied down Everest".

El mejor logro en tema corto documental: "The end of the game".

El mejor logro en dirección artística: "Barry Lyndon".

El mejor diseño de vestuario: "Barry Lyndon".

El mejor logro en cinematografía: "Barry Lyndon".

La mejor adaptación dramática: "Jaws".

El mejor guión cinematográfico: "Barry Lyndon".

El mejor logro en cortes de película: "Jaws".

La mejor canción original: "Im Easy" de Nashville.

El embajador de Chile visitó al Presidente

BUENOS AIRES, 30. (Télam). — El presidente de la Nación, teniente general Jorge Rafael Videla, recibió esta noche en su despacho de la Casa de Gobierno al embajador de Chile, René Rojas Galdames, quien concurrió en compañía del canciller, contralmirante César Augusto Guzzetti.

A las 22.05 el primer magistrado se retiró de la Casa de Gobierno.

Inhumaron los restos de un folklorista

SANTIAGO DEL ESTERO, 30, (NA). — Recibieron sepultura hoy en el cementerio de esta ciudad los restos del celebrado folklorista santiagueño Francisco Cárdenas, que a lo

Cuentas

(Viene de la Pág. 1º)

no; secretario adjunto, erafín Guerrero; secreta- inistrativo, Eugenio ; secretario organización, Datte; tesorero, Victo- labró; pro-tesorero, Raúl lia; secretario de actas, Campos; secretario de cia social, Hipólito Ver- cretario de prensa, Li- Zapata.

ración Gremial del Per- le la Industria de la Car- us derivados: Secretario l, Lesio Linng Romero; rio general adjunto, En- Vera; secretario de or- ción, José María Pinero; rio de administración y a, Ramón Florentino Gó- ecretario de servicios so- Roberto Crovella; secre- e asuntos laborales, Da- driguez; secretrio de ac- y prensa, Oscar Bena- secretario de Rel. inter- les, Segundo Jiménez; rio Cult. y capacitación Saúl Frete; secretario de ia Tr. y deporte, Andrés ch; secretario de organi- adjunto, Jorge Rufino ja; secretario de adm. y as adjunto, Elbio Pascual r; secretario asuntos la- s adjunto, José Francisco io Bonino; secretario ac- tas, Inf. y prensa adj., Roque Gómez; secretario cul., pap. sind., adj. Jorge Alberto Torres.

Federación de Obreros y Empleados Telefónicos de la República Argentina: Secretario general, Juan Angel Perrone; secretario adjunto, Jorge Nelson Rizzo; secretario de actas, Francisco Figueredo; secretario de prensa y propaganda, Carlos Seguienovich; secretario de organización, José Vinon; secretario de hacienda, Normando Orcajada.

Sindicato Unidos Portuarios Argentinos: Secretario general, Cesar Loza; secretario adjunto, Juan Carlos Rodríguez; tesorero, Eduardo Reynoso; pro tesorero, Miguel José Monte.

Unión Obrera de la Construcción de la República Argentina: Secretario general, Rogelio Papagno; secretario general adjunto, Lorenzo Francisco D'Angelo; secretario de organización y asuntos gremiales, Blas Feliz Carballo; secretario de asuntos técnicos y relaciones internacionales, Horacio Cuenca; secretario de acción social, Juan Nijlo; secretario de finanzas, Nicolás Amadeo Tiberio; prosecretario de finanzas, Norberto R. Spagnuolo; secretario de difusión y actas, Miguel Ovando; secretario de vivienda, turismo y deportes, Miguel Angel Davico.

Federación de Obreros y Empleados Telefónicos de la República Argentina. (Sindicato Capital): secretario general, Julio Isabelino Guillián; secretario adjunto, Andrés Conrado Ruggero; secretario administrativo, Héctor Wáshington Esquivel; secretario de prensa y propaganda, José Ferreri; secretario de organización, Alfredo López; secretario de asuntos profesionales, Italo Papandrea; secretario de acción social, Miguel Antonio Lavera y secretario de cultura, Néstor Rubén Díaz.

...claró ante el juez ex gobernador de ...ta Fe, Félix Cuello

TA FE, 30. (NA). — Cus- o por efectivos de segu- el ex vicegobernador de ovincia Eduardo Félix fue trasladado hoy has- palacio de los tribunales, prestó declaración inda- ante el juez de instruc- e turno, doctor Raúl Be-

cendió que la exposición ello estuvo relacionada manejo de fondos en la a de Senadores, aunque posible precisar la reso- dispuesta por el magis- en la emergencia.

vicegobernador debió r con la diligencia judi- udado por muletas, pues se encuentra imposibi- de caminar por las secuelas de la lesión surgida hace un tiempo mientras protagonizaba un partido de fútbol con un grupo de amigos.

Asimismo el rostro de Cuello mostraba los rastros del paro cardíaco que lo afectó recientemente.

Finalizado el trámite ante la justicia, el ex funcionario fue trasladado a una seccional policial, donde quedó alojado a disposición de las autoridades militares.

Pudo saberse que es inminente la presentación, ante la justicia de otros ex legisladores y ex funcionarios del gobierno provincial depuesto para responder sobre diversas imputaciones relacionadas con el ejercicio de sus funciones públicas.

Murieron 2 niños y otro está grave al estallar una granada abandonada

BUENOS AIRES, 30. (Télam). — Una granada, abandonada en el barrio de emergencia "Comunicaciones" en la zona de Retiro, explotó esta noche, cuando un niño de 8 años la confudió con un juguete, causando su muerte e hiriendo gravemente a un bebé de 21 meses que se encontraba cerca.

El niño Hugo Franco, cuya familia ocupa una casilla en la villa precaria, encontró el artefacto explosivo en una callejuela interior del barrio y lo recogió para llevarlo a su casa.

Pero sin proponérselo, accionó el detonador y la granada estalló inmediatamente, causándole mutilaciones y quemaduras.

La onda expansiva también alcanzó a otro menor, Christian González, de apenas un año y nueve meses.

El infortunado niño que halló la granada fue trasladado premiosamente al cercano hospital Ferroviario, pero dejó de existir en el trayecto. El menor González, a su vez, debió ser internado en la sala de terapia intensiva del hospital de Niños y se informó que su estado es "muy grave".

El trágico episodio pone de relieve la oportunidad con que las autoridades han alertado a la población contra la reiterada presencia de bultos y paquetes de llamativo aspecto, que según expresó la comunicación oficial, son deliberadamente abandonados con explosivos en sitios densamente transitados.

Esta noche, en villa Comunicaciones, las expresiones de indignación y pesar trasuntaban un patético estado de ánimo en toda la comunidad que allí reside.

Murió otro niño

BUENOS AIRES, 30 (Télam) Otro niño, alcanzado por las esquirlas de la granada que estalló hoy en el barrio de emergencia "Comunicaciones", falleció esta noche, informó la policía.

La nueva víctima, Jorge Franco, de siete años, era hermano del menor Hugo, que falleció cuando era trasladado al hospital Ferroviario.

Las primeras informaciones no consignaban que había otro herido a raíz del estallido, en razón de la confusión creada en un primer momento.

1.867. — A los efectos Ley se comunica que "Arroyo nde" Sociedad Anonima ferirá a Rodal Sociedad lima —en formación— con cilio en calle Montevideo 70 de esta Ciudad, el Fon- de Comercio, incluido ins- iones existencias, muebles, libre de pasivo, no inclu- ose marcas y nombre del lecimiento, que conforma tablecimiento fabril y uni- nte en lo que se refiere al lado en Ruta 7, Km. 1032 rtamento San Martín, Men- Reclamos de Ley, Estudio rial W. Emilio Fluixá, calle baldi 7, 8º Piso, Of. 25 - loza. 31|3|F|58143|6|6|A

FONDO CUYANO

INFORMA CON SEGURIDAD

PAGO DE DIVIDENDOS

SE COMUNICA a los señores cuotapartistas del ndo Común de Inversión Cuyano que a partir de y, se pagará el dividendo de $ 0,11 por cuota te, en efectivo, correspondiente al ejercicio ce- do al 31-12-76.

Los pagos serán efectuados por la sociedad ositaria del Fondo, Coinpro Compañía Financiera .., contra presentación del Cupón Nº 4 de los ificados en circulación, en sus oficinas de calle miento 220, Mendoza, en horario de 8 a 13 horas lunes a viernes.

Los cuotapartistas radicados fuera, del radio Gran Mendoza podrán solicitar por carta, acom- ando los cupones, el pago por medio de giro cario.

Los Dividendos Correspondientes a cuotas par- suscriptas por degravación impositiva decreto 19061-71 serán pagados por intermedio de los ectivos bancos depositarios.

coinpro
COMPAÑIA FINANCIERA S.A.
Casa Matriz: Sarmiento 220 - Mendoza
Tel. 231815 y 245575

CHILENOS

Estudio Jurídico Especializado ofrece atender trámites en Chile o Mendoza. Divorcios y Casamientos en el exterior. - Lavalle 18, Oficina 1. De lunes a viernes de 9 a 12 horas. 31|3|C|094|3|3

DIBUJO TÉCNICO
SABADOS DE TARDE
ESPECIALIDAD EN DIBUJO MECANICO Y ARQUITECTONICO
CERTIFICADO VALIDEZ INTERNACIONAL EN 16 MESES
INTEGRAL INSTITUTO DE ENSEÑANZA
Inscr. Minist. de Educ. y Just. de la Nac. Ley 13047 Art. 2º inc. C.
Informes e Inscripción: de lunes a viernes 17,30 a 22 hs.
alda pub.

FOTOS CARNET
FOTO ALADINO
EN SU NUEVO LOCAL

COOPERATIVA DE CREDITO DE PROFESIONALES DE LA INGENIERIA, ARQUITECTURA Y AGRIMENSURA LIMITADA

CONVOCATORIA

SEÑORES SOCIOS:

Se cita a los Señores Socios para el día 10 de abril de 1976, a las 10 horas, en el salón de actos del Automóvil Club Argentino, sito en Avda. San Martín y Amigorena, 1º Piso, de Capital, Mendoza, a Asamblea General Ordinaria.

ORDEN DEL DIA

1º Elección de dos Accionistas presentes para que juntamente con el Presidente y Secretario suscriban el Acta de la Asamblea.

2º Elección de tres Accionistas presentes quienes en carácter de Comisión Escrutadora, tendrán a su cargo la recepción y escrutinio de votos en la elección que se llevará a cabo en el mismo acto.

3º Consideración del Revalúo Contable dispuesto por Ley 19742 correspondiente al 11º Ejercicio económico cerrado el 31 de diciembre de 1975.

4º Consideración del destino del saldo disponible por actualización contable dispuesto por Ley 19.742, correspondiente al mismo ejercicio.

5º Consideración del Inventario, Balance General, Cuadro de Pérdidas y Excedentes, Memoria, Proyecto de Retorno de Excedentes e Informes de los Señores Síndico y Auditor Externo, correspondientes al 11º ejercicio económico cerrado el 31 de diciembre de 1975.

6º Lectura del Art. 12 del Decreto Ley Nº 18.061 conforme con lo dispuesto por circular I.F. 345 del Banco Central de la República Argentina.

7º Elección de Presidente, Pro-Secretario y dos vocales Titulares por el término de tres años, en remplazo de los señores Ing. Juan Tinelli, Dib. Constructor Alfredo Agustín Bettori, Ing. José Juan Cacciavillani e Ing. Jorge Reyes por terminación de sus respectivos mandatos.

8º Elección de cinco vocales Suplentes por el término de un año en remplazo de los señores: Ing. Federico Silvestri, Arq. M. de Obras Hugo Leopoldo Novatti, Agrim. Luis Pegoraro, Geólogo Dr. Rolando Romero y Arq. Aldo L. Bastianelli por terminación de sus respectivos mandatos y de un Síndico Titular y un Síndico Suplente por el término de un año en remplazo de los señores: Ing. Carlos Jorge Rodríguez e Ing. Daniel Esteban Cardone por terminación de sus respectivos mandatos.

9º Reconsideración del punto 5º) del orden del día de la Asamblea General Extraordinaria realizada el día 8 de marzo de 1975, con relación al monto de inversión autorizado en la construcción del futuro edificio propio de COINARA.

MENDOZA, 11 de marzo de 1976.

Ing. DANTE C. CIVELLI — Secretario
ING. FERNANDO R. ACOSTA — Vocal Titular a c/Presidencia

NOTA: El ejemplar correspondiente a la impresión de la Memoria y Balance General correspondiente al 11º Ejercicio económico se encuentra a disposición de los Señores Socios en el local de la institución.

CONSEJO DE ADMINISTRACION

Mensaje del Presidente

(Viene de la Pág. 1ª)

guridad y de temor ago-
le.
inalmente, la falta de ca-
dad de las instituciones,
ifestada en sus fallidos
ntos de producir, en tiem-
las urgentes y profundas
ciones que el país reque-
condujo a una total para-
del Estado, frente a un
o de poder incapaz de di-
izarlo.
ada uno de esos signos
có el final de una etapa
perdía inexorablemente
ncia y que era incapaz de
rar una alternativa de
olazo.

Fuerzas Armadas

as Fuerzas Armadas par-
aron con absoluta respon-
idad en el proceso insti-
onal, asumiendo cabal-
te su rol, sin perturbar en
ida alguna la gestión del
erno.
rueba irrefutable de ello,
ue se empeñaron a lo lar-
y a lo ancho del país en
exitosa lucha contra la
ncuencia subversiva.

ertencias no uchadas

sangre generosa de sus
es y mártires, así lo ase-

Profundamente respetuosas
los poderes constituciona-
sostenes naturales de las
ituciones democráticas, las
rzas Armadas hicieron lle-
en repetidas oportunida-
serenas advertencias so-
los peligros que importa-
tanto las omisiones como
medidas sin sentido.
Su voz no fue escuchada.
guna medida de fondo se
ptó en consecuencia.
Así las cosas, toda expec-
va de cambio en el marco
itucional, fue absolutamen-
ebasada.

isión inevitable

Ante esta dramática situa-
, las Fuerzas Armadas asu-
on el gobierno de la Na-
.
Esta actitud consciente y
onsablemente asumida, no
motivada por intereses o
encias de poder.
Sólo responde al cumpli-
nto de una obligación in-
usable, emanada de la mi-
específica de salvaguar-
los más altos intereses de
Nación.
Frente a ese imperativo, las
rzas Armadas, como insti-
ón,, han llenado el vacio
poder existente y como ins-
ción también, han dado
respuesta a la coyuntura
ional, a través de la fija-
de objetivos y pautas pa-
la acción de gobierno a de-
rollar, inspirados en una
ntica vocación de servicio
a Nación.
Para nosotros, el respeto de
derechos humanos, no nace
del mandato de la ley ni
las declaraciones interna-
ales, sino que es la resul-
te de nuestra cristiana y
funda convicción acerca de
preeminente dignidad del
mbre como valor fundamen-

Y es justamente para ase-
ar la debida protección de
derechos naturales del
mbre, que asumimos el ejer-
o pleno de la autoridad; no
a conculcar la libertad, si-
para afirmarla; no para
cer la justicia, sino para
ponerla.

denamiento del Estado

Restableciendo la vigencia
una autoridad que será re-
alizada en todos los niveles,
nderemos al ordenamiento
Estado, cuya acción se fun-
á en la estabilidad y per-
nencia de las normas ju-
icas, asegurando el imperio
la ley y el sometimiento a
de gobernantes y gober-
dos.
Un Estado ordenado nos
mitirá dotar a la Nación
instrumento capaz de im-
sar una profunda tarea de
nsformación.

cha contra la subversión

Sólo el Estado, para el que
aceptamos el papel de mero
ectador del proceso, habrá
monopolizar el uso de la
erza y, consecuentemente,
sus instituciones cumpli-
las funciones vinculadas a
seguridad interna.
Utilizaremos esa fuerza
ntas veces haga falta para
gurar la plena vigencia de la
social. Con ese objetivo
nbatiremos, sin tregua, a la
incuencia subversiva en
lquiera de sus manifesta-
nes, hasta su total aniqui-
iento.
Durante muchos años, la
tendida defensa de la ges-
n estatal retuvo para el mo-
polio público, grandes pro-
tos indispensables para el
arrollo nacional y el bien-
ar de la población, que nun-
se vieron realizados. Hoy
os pagamos las consecuen-
s. La eficacia en el servicio
blico es la excepción y la
iciencia la norma.
Un crecimiento estrangula-
por falencias en los secto-
críticos de la economía y
dependencia externa para el
stecimiento de materias
mas indispensables, son en
chos casos el resultado de la
dica de quienes nada hicie-
ni dejaron hacer. En lo su-
ivo el Gobierno ajustará su
ión a la solución pragmáti-
de los grandes problemas
nómicos.

poyo al capital privado

Asegurando la decisión na-
nal y manteniendo el con-
del Estado sobre las áreas
ales que hacen a la seguri-
y al desarrollo, brindare-
s a la iniciativa privada y
os capitales nacionales y
ranjeros, todas las condi-
nes necesarias para que
ticipen con su máximo po-
cial y fuerza creativa en la
plotación racional de los re-
sos.
Somos conscientes del va-
o aporte que puede ofrecer
uestra independencia finan-
ciera, tecnológica y económica, la decidida acción de los empresarios y por ello la impulsaremos con todos los recursos del Estado, pero asegurando que los intereses económicos no interfieran en el ejercicio de los poderes públicos.

"Reglas de juego claras, precisas y permanentes, constituirán los mejores instrumentos para impulsar las inversiones y recuperar nuestra actividad productiva.

"Promoveremos la armónica relación entre el capital y el trabajo, a través del fortalecimiento de estructuras empresariales y sindicales limitadas a sus finalidades específicas, auténticamente representativas y plenamente consciente de las posibilidades del país.

Papel de los trabajadores

"Los trabajadores, que han sido tantas veces objeto del halago y que tantas veces vieron esfumarse las promesas y las esperanzas, deben saber que el sacrificio que demande la tarea de reorganización nacional, será soportado por todos los sectores sociales y que durante el desarrollo del proceso y particularmente a la hora de la distribución, tendremos, para defender sus derechos, la misma firmeza que hoy evidenciamos para exigir su esfuerzo.

Nuestra generación vive una crisis de identidad, que se manifiesta en un permanente cuestionamiento de los valores tradicionales de nuestra cultura y asume, en muchos casos, las concepciones nihilistas de la subversión antinacional.

"La cultura, como un modo singular de expresión del arte, la ciencia o el trabajo de nuestro pueblo, será por ello impulsada y enriquecida. Estará abierta al aporte de las grandes corrientes del pensamiento, pero mantendrá siempre fidelidad a nuestras tradiciones y a la concepción cristiana del mundo y del hombre.

"Es precisamente sobre esa base y nuestra individualidad histórica, que la Argentina ha de alinearse de hoy en mas, junto a las naciones que aseguran al hombre su realización como persona, con dignidad y en libertad.

"En función de intereses comunes, mantendremos relaciones con todos los países del mundo.

"Sólidamente consustanciados con los países latinoamericanos, hemos de concretar francas vinculaciones basadas en el respeto, el apoyo y la colaboración mutuos. Pero debe quedar claro que las Fuerzas Armadas no están dispuestas a resignar, ni lo harán jamás, nuestros derechos y soberanía, y que así como abren generosamente las puertas del país al aporte cultural y material extranjero, no permitirán que nación o grupo alguno se inmiscuya en aspectos que son de absoluta responsabilidad del Estado argentino.

Objetivos del proceso

"Por todo ello, afirmamos que el proceso de reorganización nacional no está dirigido contra ningún grupo social o partidario político. Por el contrario, constituye el medio de reencauzar la vida del país y está decidido a promover el cambio de la actitud argentina con respecto a su propia responsabilidad individual y social. Pretende, en suma, desarrollar al máximo nuestra potencialidad.

"Está destinado a todos los argentinos, sin distinciones, cuya incorporación y participación se requiere.

"Es una convocatoria para que, aprovechando la madurez que nos dejan las experiencias políticas vividas, seamos capáces de recuperar la esencia del ser nacional, y de imaginar y realizar una organización futura que nos permita el ejercicio de una democracia con real representatividad, sentido federalista y concepción republicana.

Política y gremialismo

"Si las Fuerzas Armadas han impuesto una suspensión de las actividades de los partidos políticos como contribución a la pacificación interna, reiteran su decisión de asegurar en el futuro la vigencia de movimientos de opinión, de auténtica expresión nacional y con probada vocación de servicio.

"Una similar actitud determina la acción en el campo gremial, tanto obrero cuanto empresario. Las organizaciones del capital y trabajo deberán ajustar el ejercicio de sus funciones a la defensa de las legítimas aspiraciones de sus integrantes, evitando incursionar en áreas ajenas a su competencia.

"Confiamos, asimismo, en que trabajadores y empresarios serán conscientes de los sacrificios que requieren estos primeros tiempos y de la ineludible necesidad de postergar aspiraciones que son justas en épocas de prosperidad, pero resultan inalcanzables en situaciones de emergencia.

La juventud

"Las Fuerzas Armadas saben que el esfuerzo que hoy realizamos todos, tiene un natural heredero: la juventud argentina.

"A ella le ofrecemos la autenticidad de nuestros hechos, la fuerza de nuestras intenciones, nuestro trabajo sin desmayos.

"De ella reclamamos su fuerza creadora, sus patrióticos ideales, su sentido de responsabilidad en el claustro y en el taller, su participación en el proceso que se inicia, para que, en un marco de igualdad de oportunidades, se realice plenamente en beneficio exclusivo de la patria.

"Esta inmensa tarea que hemos emprendido, tiene un solo destinatario: el pueblo argentino.

"Todas las medidas de gobierno estarán apuntadas a lograr el bienestar general a través del trabajo fecundo, con un cabal sentido de justicia social, para conformar una sociedad pujante, organizada, solidaria, preparada espiritual y culturalmente para forjar un futuro mejor.

Nada inmediato

"Nadie debe esperar soluciones inmediatas ni cambios espectaculares en la actual situación. Las Fuerzas Armadas son conscientes de la magnitud de la tarea a realizar, conocen de los problemas profundos a resolver, saben de los intereses que se opondrán en este camino que todos debemos transitar solidariamente.

"Pero hemos de recorrerlo con firmeza, firmeza que se expresa en nuestra decisión de llevar a cabo el proceso sin concesiones y con una profunda pasión nacional.

"Las Fuerzas Armadas convocan al pueblo argentino a ejercer toda su responsabilidad en un marco de tolerancia, unión y libertad, en la lucha por un mañana de irrenunciable grandeza.

"Ha llegado la hora de la verdad.

"El gobierno nacional, al formular esta sincera y honesta convocatoria al pueblo de la patria, no pretende generar espontáneas conductas de participación en el proceso.

"Sabemos perfectamente que las manifestaciones de adhesión a aquél, serán la consecuencia de los logros positivos que seamos capaces de mostrar al pueblo de la República.

"Aspiramos, sí, como base mínima e indispensable para apoyar nuestra acción, a la comprensión amplia y generosa de todos los lectores inspirados en el bien común.

Necesidad de comprensión

"Demandamos comprensión para las razones que motivaron la actitud adoptada; demandamos comprensión para las pautas orientadoras impuestas al proceso de reorganización nacional; demandamos comprensión para los esfuerzos que debemos exigir a cada argentino como contribución impostergable.

"Sabemos que con esa comprensión inicial, seremos capaces de producir los hechos necesarios para generar el apoyo de todos aquellos que, convencidos de la sinceridad de nuestros proyectos y de la factibilidad de los objetivos señalados, habran de participar fervorosamente, en la concreción de un gran país.

"El pasado inmediato ha quedado atrás, superada su carga de frustración y desencuentro. Nos asomamos a un futuro que conducirá a la grandeza de la patria y a la felicidad de su pueblo.

"El gobierno nacional no ofrece soluciones fáciles o milagrosas. Por el contrario, pide y realizará sacrificios, esfuerzos y austeridad.

"Asegura, sí, una conducta honrada, una acción eficiente y un proceder justo, volcado siempre, por sobre toda otra consideración, al bien común y los altos intereses nacionales.

"Ha llegado la hora de la verdad. Una verdad que es, en suma, nuestro compromiso total con la patria.

"En la concreción de esta empresa que hoy iniciamos, quiera Dios nuestro Señor concedernos: "Sabiduría para discernir el mejor camino.

"Firmeza para no abandonar el rumbo cierto.

"Prudencia para ser justos.

"Humildad para servir sin ser servidos".

Casildo Herreras habría sido detenido en Uruguay

Continuarían los operativos para investigar a ex gremialistas y funcionarios. Hay varios arrestados

BUENOS AIRES, 30 (N.A.). Si bien no se proporcionó aún información oficial alguna al respecto, pudo establecerse que continúan realizándose operativos tendientes a detener e investigar a funcionarios y dirigentes gremiales y políticos que tuvieron actuación en la administración anterior.

En horas de la noche de ayer fuerzas de seguridad procedieron a allanar un departamento que según se afirmó pertenece al ex titular de la CGT, Casildo Herreras, ubicado en la calle Arroyo 889, piso 22, el que luego fue clausurado.

Sobre la situación de Herreras circularon en los últimos días numerosas versiones, no pudiéndose confirmar la especie que aseguraba que había sido detenido en la vecina República del Uruguay hacia donde partió en misión oficial el sábado 20 de marzo.

En cambio si pudo ser confirmada en fuentes gubernamentales la detención del ex titular del gremio metalúrgico y de las disueltas 62 organizaciones gremiales peronistas, Lorenzo Miguel, quien habría sido detenido en la noche del lunes y conducido al transporte "Bahía Aguirre", anclado en el puerto de Buenos Aires.

Versiones recogidas durante la jornada aseguraban que también habría sido recientemente detenido el ex dirigente del gremio de telegrafistas, Abel Omar Cuchetti, cuya gestión al frente del Instituto Nacional de Obras Sociales (INOS) estaría siendo investigada.

Por otra parte se supo que el secretario general del gremio del vidrio y ex secretario de Hacienda de la CGT, y director del Banco Nacional de Desarrollo, Maximiano Castillo, se presentó espontáneamente hoy en una unidad militar al tomar conocimiento que era requerido por las nuevas autoridades nacionales.

Otro dirigente detenido en las últimas horas sería Jorge Triacca, del gremio de la industria del plástico y ex vocal de la CGT, a quien se interrogaría sobre el hallazgo de casi un centenar de pistolas "Browning", registrado en la sede de su organización.

También se confirmó que se encuentra alojado en el transporte "Bahía Aguirre" el ex ministro de Trabajo, Miguel Unamuno, trascendiendo que otro ex titular de esa cartera durante el gobierno anterior, Ricardo Otero, fue aprehendido en las últimas horas.

Otros gremialistas detenidos serían Miguel Angel Davido, del gremio de la Construcción; Amadeo Nolasco Genta, de municipales; el ex diputado Rodolfo Ponce, de recibidores de granos de Bahía Blanca y el diputado Esteban Rolando de la Unión Ferroviaria, quien habría sido dejado en libertad luego de ser interrogado en una dependencia policial.

En el interior del país se registraba una situación similar habiendo trascendido que las fuerzas de seguridad continúan las pesquisas para dar con el paradero del ex gobernador de Santiago del Estero, Carlos Arturo Juárez, mientras permanecen detenidos en sus domicilios los ex ministros de Bienestar Social, Obras Públicas y Economía, Juan Rodríguez, Enrique Villegas Beltrán y Robin Zaiek.

En Paraná, permanecen detenidos el ex gobernador Enrique Cresto y Dardo Pablo Blanc y el intendente Juan Carlos Esparza, mientras que en Santa Fe prestó declaración el ex vicegobernador Félix Cuello.

En Olavarría, provincia de Buenos Aires, luego de un operativo realizado en la sede del Smata, se arrestó al ex delegado regional de la CGT, Martín de Urquiza y en Río Negro se detuvo al ex legislador Luciano Roa.

Detención de un ex juez federal

LA PLATA, 30 (NA). — El ex juez federal Carlos Luis Molteni, que el año pasado libero a cinco extremistas de la organización declarada ilegal en 1975, fue detendo por fuerzas del Ejército y se encuentra alojado en un lugar no determinado.

Tiroteo, heridos y 15 detenidos

BUENOS AIRES, 30 (NA). — Un infante de marina habría resultado herido en un recio tiroteo registrado anoche entre civiles armados y fuerzas de seguridad en pleno centro de la ciudad al allanarse el local ubicado en el primer piso de la calle Bartolomé Mitre 1396, donde funcionaba la redacción del órgano oficial del Partido Comunista (PC) "Nuestra Palabra" deteniéndose allí a 15 personas, ninguna de las cuales, según trascendió, era periodista de la mencionada publicación.

L.I.M.C.E.C.
LIGA MENDOCINA DE LUCHA CONTRA EL CANCER
El Cáncer es curable, consulte a tiempo
INSTITUTO DE ONCOLOGIA
MONTECASEROS 1020, Cdad. Tel. 44591

EN EL AÑO 1975 HEMOS EXPORTADO
POR VALOR DE 2.533.851 DOLARES
DIVISAS NEGOCIADAS TOTALMENTE POR BANCO DE MENDOZA
BAC pub.s.a.
EN NUESTROS ESTABLECIMIENTOS SE REFLEJA UNA TECNOLOGIA INDUSTRIAL DE ALTO NIVEL EN LA FABRICACION Y ENVASADO, LOGRANDO PRODUCIR UN ACEITE DE OLIVA DE RANGO INTERNACIONAL CONSUMIDO EN LOS MERCADOS MAS EXIGENTES DEL MUNDO.
ROBERTO EDGARDO PISI
FABRICAS DE ACEITE DE OLIVA
EMPAQUE DE AJOS - ACEITUNAS EN CONSERVA
EXPORTACION E IMPORTACION
ADMINISTRACION CENTRAL:
YAPEYU 32
TEL. 22284 - 22564
CABLES: COPISI
GENERAL SAN MARTIN - MENDOZA
REPUBLICA ARGENTINA
FABRICA MENDOZA:
REMEDIOS DE ESCALADA s/n
LOS BARRIALES - JUNIN
DEPARTAMENTO DE EXPORTACIONES:
MONTEVIDEO 666 - OF. 906
TEL. 40-5393 - 46-3795
CABLES: COPISI
BUENOS AIRES
REPUBLICA ARGENTINA
FABRICA EN SAN JUAN:
MENDOZA s/n. entre 7 y 8
POCITO
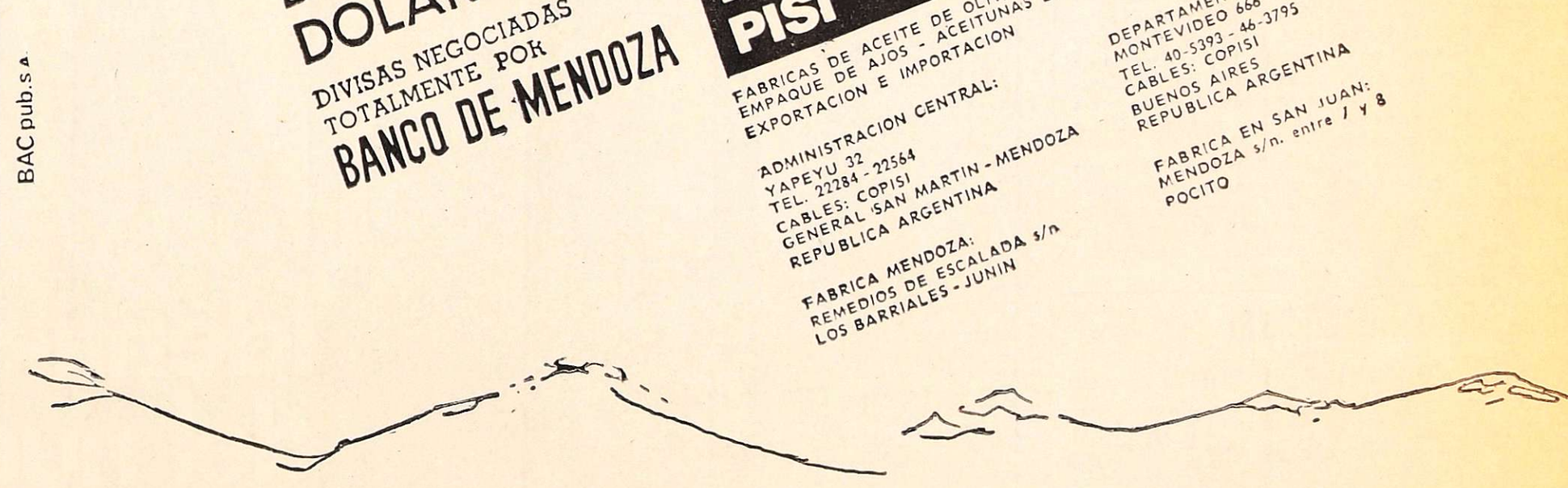

Compañía Yale
SOLICITA
Representantes
Gran Buenos Aires e Interior, para actuar como Concesionarios o Revendedores para sus exclusivos sistemas contra robo y/o asalto de automotores nafteros y gasoleros, de accionamiento eléctrico automático.
SE OFRECE:
ALTO MARGEN DE BENEFICIOS Y EXCLUSIVIDAD ZONAL O LOCAL EN CADA CASO.
REQUERIMOS:
Personas o empresas con honesta trayectoria comercial, que remitan sus antecedentes personales y comerciales brindando amplia información.
Carta a:
Sr. Director Comercial
COMPAÑIA YALE
Diagonal Roque S. Peña 825
CAPITAL FEDERAL
31|3|F|58030|31|3

LOS ANDES

dado el 20 de Octubre de 1882 por el Dr. Adolfo Calle

Directoras:

Carmen Usandivaras de Calle

Elcira Videla de Schiappa de Azevedo

MENDOZA, MIERCOLES 31 DE MARZO DE 1976

Repentina aparición de mercaderías

La población del país ha sufrido, en los últimos empos, una ausencia apreciable de productos de rimera necesidad, por causas que se impone analizar ara buscar los correctivos. Es imperioso llegar a eterminar si esta escasez es causa de una realidad acional o bien, está impulsada por la influencia de azones ficticias. Tanto en uno como en otro caso es actible hallar formas de poner en movimiento las enmiendas necesarias, de manera tal que quede elimina- da esta clase de perturbación.

En el primero de los supuestos, el planteo man- iene una relación directa con las medidas económicas adoptadas en el orden nacional. Frente al proceso de reordenamiento y de establecimiento de pautas defi- nitivas, no cabe esperar rápidas soluciones. Es una estructura que demanda tiempo y constancia, a través de pasos firmes que puedan determinar actitudes dis- ciplinadas y constructivas.

Pero las circunstancias permiten intuir que esta situación no es real. Las amas de casa observaron con sorpresa en los lugares de expendio de esos pro- ductos, en el transcurso de los últimos días, la apari- ción de mercaderías cuya demanda no era satisfecha sino en mínimas proporciones. El episodio, desde luego, llama a la reflexión y obliga a planificar una manera de detectar la realidad de la situación e im- pedir el mantenimiento de actitudes que solamente pueden estar inspiradas en ventajas sectoriales o en intereses mezquinos, los que hallaron clima propicio en el desorden y la impunidad.

Dentro de las características propias en que se desenvuelve el comercio habitualmente, es sabido que cuando los márgenes de ganancia no están ajustados a una realidad acorde con los costos reales, aparecen dificultades que pueden influir en la repetición de este tipo de fenómenos. Existe entonces una relación directa con el sistema impuesto en el contralor, cuyas deficien- cias van a incidir directamente en el ocultamiento de mercaderías con perjuicio directo para los consumidores.

El proceso que se ha operado en este ámbito constituye una experiencia que no puede ser dejada de lado. Cuando los precios podían ser incrementados, en forma automática aparecían artículos que prácticamen- te habían desaparecido. Este ritmo se ha venido repi- tiendo en forma alternada con distintas mercaderías, pero todas ellas integrantes de la canasta familiar o, para ser más precisos, de uso indispensable en el hogar.

Por su directa repercusión en el público consu- midor, no es factible dejar sin solución una situación de esta naturaleza. La aparición de los productos a que hemos aludido ha estado acompañada de algunos abu- sos que obligaron a las autoridades a reiterar por la prensa la plena vigencia de los precios máximos. La demarcación de mercaderías, que se había convertido en una operación habitual, está siendo también con- trolada.

Pero, en rigor de verdad, se espera una revisión total del planteo seguido hasta ahora. Los resultados indican que de ninguna forma resulta conveniente el esquema que se nos había impuesto y, en consecuen- cia, será oportuno incluir a los problemas de comercia- lización en el planteo económico general. Mientras ese programa se pone en marcha, resulta plausible utili- zar todos los medios del Estado en la tarea de ejercer una fiscalización profunda en este ámbito de la vida nacional.

Este es uno de los aspectos fundamentales en la tarea que se espera concretar con la colaboración de todos los sectores. Cuando los resortes de la economía en sus distintas etapas se desenvuelvan en un marco de normalidad, se darán las condiciones que permiti- rán erradicar definitivamente las maniobras especula- tivas, las que por esa vía deben pasar a ser excepcio- nes, dentro del proceso, que reciban su justa sanción. Las serias distorsiones que se advierten en la actuali- dad impiden soluciones integrales para lograr inme- diatos efectos positivos con las enmiendas que se pro- pongan.

También el análisis de las causas debe ir a otros artículos, en los que los aumentos registrados escapan a toda razonabilidad, especialmente en los rubros auto- motores, artículos de ferretería, piezas de diversa ín- dole, etc. Allí, como en otros casos, la investigación de los costos originarios es, provisionalmente, insoslaya- ble, pues la distorsión causa asombro, y en no pocas circunstancias la culpa no puede buscarse en la última etapa de comercialización.

Es decir: la tarea es ardua. Pero es evidente que los resultados pueden ser fructíferos, dado que, como se comienza a advertir, hay una disposición a contri- buir con la moralización comercial y a restaurar los efectos que el descontrol generalizado había provo- cado.

Intervínose mercadería ocultada en un depósito

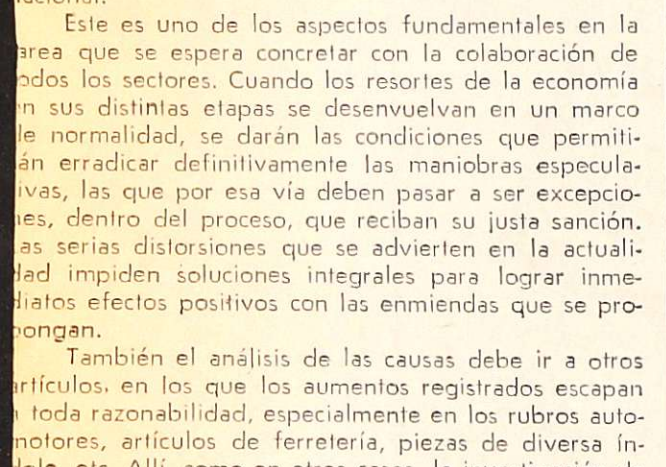

Bolsas de azúcar y otros artículos encontrados en un depósito ubicado en una cochera céntrica.

En un procedimiento efectua- por la Dirección de Comer- y las Fuerzas Armadas en subsuelo de la cochera "San istóbal", de Rivadavia 169, intervenido un depósito con merosas mercaderías de al- cén y bar.

El operativo fue llevado a o inicialmente por efectivos Seguridad y luego comuni- o a la Dirección de Comer- la cual dispuso la inter- ción de las existencias, hasta- tanto su propietario el se- Juan Novoa —dueño a su del bar Florida, ubicado en squina de calles Rivadavia spaña de esta ciudad, ofrez- una explicación legal de la cadería hallada.

mayor parte de la mer- ría encontrada correspon- unos 3.000 kilogramos de ar de diversas marcas y kilogramos de café. Se ha- ambién en el depósito nu- sas cajas con licores, pa- higiénico, jabones, tomates sados, cajas de té, sal fi- otros artículos que últi- ente escaseaban en las tas fuentes de aprovisio- ento.

propietario argumentó a las autoridades que las merca- derías depositadas habían sido compradas, en la mayoría de los casos sin exigir facturas, en prevención de los períodos de escasez. Afirmó que la mayoría de los artículos son los que emplea diariamente en el fun- cionamiento del bar y otros de uso familiar.

Cabe señalar que el procedi- miento fue realizado por las Fuerzas Armadas, luego de ha- ber recibido una denuncia de la población sobre la existencia de tal depósito. El operativo se practicó correctamente.

Entidades culturales

Museo de Bellas Artes. — Está abierta la inscripción del taller de arte "Rafael Mauleón Castillo", que funcionará nueva- mente bajo la dirección del profesor Antonio Sarelli, en fe- cha próxima. Podrán asistir niños desde los 10 años de edad, continuando el programa de perfeccionamiento a los alumnos que concurrieron el año anterior. Las inscripciones se reciben en la Biblioteca "Mariano Moreno", de 16.30 a 18.30.

El interventor militar dirigió una exhortación a los padres de familia

Con la firma del interventor militar en Mendoza, coronel Tamer Yapur, se remitió a los medios de difusión una nota titulada "Los padres aún estamos a tiempo", que transcribimos textualmente:

"Quizás por estar inmersos en la tremenda reali- dad de todos los días, muchos padres estuvimos igno- rando la auténtica realidad de nuestros propios hoga- res. La Intervención Militar en Mendoza, ante las gestiones angustiosas que realizan los padres de deteni- dos por actividades subversivas, ha formulado una exhortación advirtiendo que esos requerimientos, la- mentablemente, ya son tardíos. La decisión final sobre los jóvenes involucrados en la subversión, inexorable- mente quedará en manos de la justicia.

"Pero aún estamos a tiempo para prever el futuro en lo que respecta a la mayoría de nuestros jóvenes, aquellos que mantienen sanos principios de conducta y realizan normalmente sus tareas en el hogar, el taller o la escuela en busca de su futuro. Aún estamos a tiempo para que los padres controlemos la actividad de nuestros hijos, mantengamos una mayor comunica- ción con la juventud, volvamos a reunirnos en la mesa familiar, sepamos quienes son sus amistades y vivamos permanentemente atentos a las asechanzas a que se ven enfrentados en la vida diaria.

"Hacer oídos sordos o cerrar los ojos ante lo que nos rodea, dará lugar nuevamente a situaciones lasti- mosas, pero una vez más irreversibles. Por comodidad o negligencia, muchas veces no se siguen los pasos de nuestros hijos. Hacerlo mañana y no hoy, puede ser demasiado tarde.

"La lucha por la reorganización nacional, en la que cada argentino tiene su puesto, requiere de todos una exacta ubicación sobre deberes, derechos y obligacio- nes. En el caso que comentamos, los padres, como conductores de la célula básica de la sociedad que es la familia, tenemos la inexcusable responsabilidad de resguardar la integridad de ese núcleo sustancial, sal- vaguardándolo de las ideologías extrañas al sentir nacional, que van corroyendo el corazón de los jóvenes cuando éstos no encuentran en sus progenitores la guía espiritual y la respuesta válida para sus inquie- tudes legítimas.

"El respeto a la autoridad paterna, el cumplimien- to cabal de la ley, la subordinación a los principios éticos y morales fundamentales y un acendrado amor a la Patria, irán estructurando un esquema de valores que algunos hogares habían perdido, y en base al cual cada argentino encontrará la satisfacción de sus legí- timas ambiciones y la serenidad para crear los bienes materiales o del espíritu que el país necesita para re- cuperar su destino de grandeza".

Conmemórase hoy el "Día del Comportamiento Humano"

Con la firma del delegado en Mendoza de la Liga Pro Comportamiento Humano, profesor José Blasco Palmieri, se dio a conocer el siguiente texto con motivo de la conmemoración del "Día del Comportamiento Humano".

El documento expresa: "Si hay algo que da jerarquía al ser humano es su cultura y la honradez de su conducta. Pero nada acrecienta su simpatía como las buenas maneras y la forma de actuar en sociedad. En una palabra: el hombre educado y civilizado se muestra en el culto del comportamiento humano".

Así, con estos simples principios, en todo el país se recuerda hoy, 31 de marzo, el "Día del Comportamiento Humano", principios que son sos- tenidos por la Liga Pro Comportamiento Humano, entidad sin fines de lucro, constituida por un movimiento de hombres de buena voluntad de todos los niveles sociales, que ejercitan y propugnan la constante su- peración de las virtudes que enaltecen la condición huma- na. Ya lo dice el lema que la rige: Por la vigencia de los valores éticos y espirituales".

Por entender que ese com- portamiento humano es la base de la armonía social, es que el Consejo Nacional de Educación y la Dirección General de Es- cuelas de Mendoza y de otras provincias también, han fijado en el calendario escolar la re- cordación de este día de mane- ra especial, para que se recal- que la necesidad permanente de ejercitar estas virtudes, ad- virtiendo que tales virtudes no tienen la duración de un día, sino la permanencia de todas las jornadas de la vida.

Pero hay una razón fundada para que se haya elegido como fecha conmemorativa el 31 de marzo de cada año. En efecto, en un día como éste y corrien- do el año 1965, dejaba de exis- tir en la capital de la Repúbli- ca Argentina, don Francisco Antonio Rizzuto, un hombre excepcional, de calidades pon- derables, que hizo de su exis- tencia una constante ofrenda a todo aquello que constituyera una obra de bien y de provecho para la colectividad.

Tenía la convicción de qué el hombre sin conducta, sin idea- les y sin buenos sentimientos, era un ser sin mérito y sin gloria y un signo negativo en la empresa del progreso y de la felicidad social.

Los hombres que constituyen este movimiento de bien tratan de velar por el fortalecimiento permanente de una conciencia pública, que recuerde y señale al hombre los deberes irrenun- ciables de su conducta ya que cada uno de nosotros puede y debe aportar a su época el caudal de su inteligencia, el esfuerzo de su voluntad y la luz de su ejemplo.

Universidades

Facultad de Arquitectura y Urbanismo. — Se informó que desde hoy se reiniciarán las actividades docentes y adminis- trativas de esta casa de estu- dios, por lo que deberán con- currir a sus tareas habituales docentes, administrativos y alumnos.

Entidades de bien público

Rotary Club de Chacras de Coria. — Realizará su habi- tual reunión hoy, a partir de las 21.45, en el motel de calles Darragueyra y Piedras. El mi- nuto rotario estará a cargo de Marcelo Baeza y la charla de clasificación será ofrecida por el señor Alberto Elaskar.

Rotary Club Mendoza. — Hoy, a las 21.30, esta entidad reali- zará su habitual reunión cena semanal en el salón de los es- pejos, en el Plaza Hotel.

En la oportunidad se incor- porará como socio al señor Máximo Enrique Peña. La charla de clasificación estará a cargo del profesor Pedro San- tos Martínez, invitado especial, y versará sobre "Geopolítica actual de la Cuenca del Plata".

Al finalizar la reunión se efectuará la asamblea general ordinaria de socios para la elec- ción de presidente para el pe- ríodo 1977-1978.

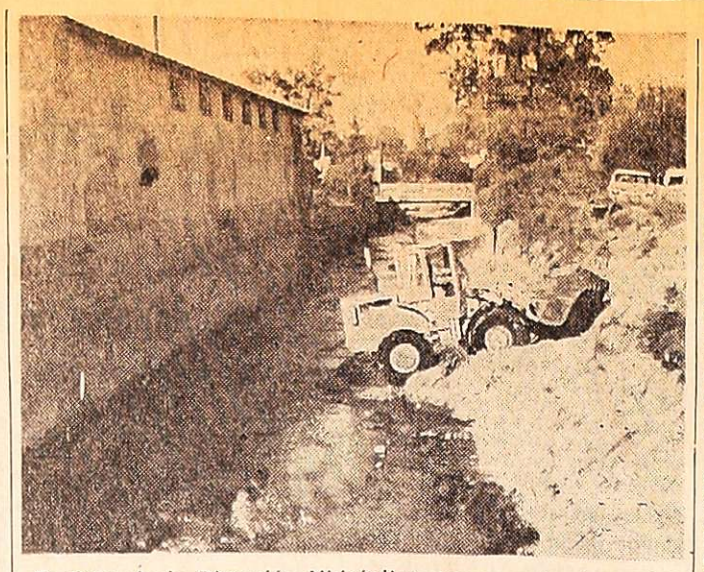

Equipos de la Dirección Hidráulica operan a la altura del puente de calle Colón.

Trabajos de limpieza en Zanjón Maure

Equipos y personal de la Dirección de Hidráulica de la Provincia han iniciado la semana pasada las tareas de limpieza de los cauces de los distintos zanjones de descarga aluvional que atraviesan zonas densamente pobladas del Gran Mendoza. Los trabajos comenzaron con el zanjón Maure, el cual había sido afectado últimamente por un avanzado proceso de embanque. Piedras, malezas y en algunos casos arbustos habían comenzado a acumularse notablemente en los diversos colectores, obstaculizando que éstos cumplan los propósitos para los cuales han sido construidos.

Las labores están a cargo de una topadora, una cuadrilla de obreros y cuatro camiones, estos últimos utilizados para retirar los materiales extraídos de los cauces. La limpieza ha sido terminada ya entre la desembocadura del Maure en el Canal Cacique Guaymallén y la calle Colón, de Godoy Cruz. En los próximos días se continuarán los trabajos aguas arriba hasta completar toda la extensión del acueducto.

El propósito de la Dirección de Hidráulica es desembancar también los cauces de los zanjones Frías y de los Ciruelos, los más peligrosos porque pasan por los centros más poblados de la ciudad. Es propósito dedicar a los colectores una permanente atención durante el invierno, de modo que al iniciarse la próxima temporada estival se hallen libres de todo tipo de obstáculos. De esta manera cada uno de los cauces estará listo para albergar sus cometidos ante eventuales inundaciones o lluvias precipitosas.

Culto católico

Apostolado de la Oración. — El Apostolado de la Oración de la Compañía de Jesús, que preside la señora Elisa Soria de Rigau, realizará su primera reunión reglamentaria del año hoy a las 17.30, en San Martín 746.

Jornada de espiritualidad. — Mañana comenzarán las jornadas mensuales de espiritualidad que organizan las Mujeres de la Acción Católica. Se realizarán en la capilla del Colegio María Auxiliadora, de 16 a 19 y serán dirigidas por el padre Ramiro Sáenz.

La limpieza de frentes se recomendó

La intervención militar en Mendoza solicitó a toda la población de la provincia su colaboración para la inmediata eliminación de toda leyenda de tipo partidista de cualquier tenor, existente en los frentes de edificios, a fin de restablecer la imagen de ciudad limpia que siempre caracterizó a Mendoza.

Asimismo se dieron instrucciones a todos los organismos públicos provinciales y municipales para que en sus respectivas jurisdicciones (caminos, puentes, escuelas, edificios públicos, etc.) se adopte igual criterio mediante las cuadrillas que habitualmente trabajan en los mismos y que colaboren con la población que lo requiere para el logro de ese objetivo.

Los propietarios que por razones técnicas o de otra índole se vean imposibilitados de realizar la limpieza de sus frentes, podrán solicitar la colaboración de la comuna respectiva mediante una nota dirigida al comisionado municipal.

En otras universidades se reanudan hoy las tareas

Se reanudarán hoy las actividades en la Universidad de Mendoza, y en la Facultad Regional Mendoza de la Universidad Tecnológica Nacional, y mañana en la Facultad de Ciencias Agrarias de la Universidad Nacional de Cuyo. En tanto en la Facultad de Humanidades y Ciencias de la Educación de la Universidad Católica Argentina el curso lectivo se iniciará el 5 de abril.

Ciencias Agrarias

Mañana se reanudarán las clases para los alumnos de primer año en la Facultad de Ciencias Agrarias de la UNC. Además se comunicó a los inscriptos para rendir exámenes en el tercer turno que las mesas se constituirán asimismo a partir de mañana, pudiendo consultarse las nuevas fechas en los avisadores de la Facultad.

Tecnológica

En la Facultad Regional Mendoza de la UTN se reiniciarán hoy las clases del curso NAU. Los profesores deberán hacerse presentes a las 19 y los alumnos en los horarios habituales.

Además se ha dispuesto disponer una fecha límite para la presentación de prórroga de las solicitudes de las boletas correspondientes a los años 1972 y 1973. Deberán ser presentadas para su consideración hasta el 9 de abril en mesa de entradas.

Se informó también que las mesas de exámenes que estaban previstas para los días 19 y 26 pasados, fueron trasladadas al 5 y 9 de abril. Además se ha fijado como último plazo para inscripción al ciclo lectivo 1976, el 1º y 2 de abril. Quien no lo hiciere hasta esas fechas pasará a la condición de alumno pasivo. La reanudación de las clases en los otros cursos se dará a conocer oportunamente.

De Mendoza

Por otra parte, se comunicó al personal docente y alumnos de la Universidad de Mendoza que las actividades en sus tres facultades serán normales a partir de las 8 de hoy. La programación de exámenes finales de la Facultad de Ingeniería en Electrónica y Electricidad ha sido modificada de acuerdo al siguiente detalle: 1º de abril: Física Electrónica, Mediciones I, Técnica de Pulsos y Centrales Eléctricas; 2 de abril: Física general, Inglés técnico II y Proyecto y Construcción de Máquinas eléctricas; y 3 de abril: Inglés técnico I, Electrotécnica, Análisis matemático III, Instalaciones eléctricas y organización industrial.

Católica Argentina

El próximo lunes se inaugurará el curso lectivo en la Facultad de Humanidades y Ciencias de la Educación de la Universidad Católica Argentina. Este es el programa de actos: a las 8.30, misa al Espíritu Santo en la capilla del Colegio Sagrado Corazón, celebrada por monseñor Maresma; seguidamente, acto en Lavalle 301, con [illegible] cia a cargo del pro[illegible] Calderón Boucher, sofía y Tradición".

Ingeniería de M[illegible] Se comunica al pe[illegible] cente y auxiliares [illegible] tividades en los ha[illegible] investigación (Dep[illegible] tudios Tecnológicos cian normalmente dia jueves uno de horarios habituales.

Lenguas extran[illegible] Rectorado de la U[illegible] Nacional de Cuyo [illegible] en el Colegio de L[illegible] tranjeras de la Fac[illegible] losofía y Letras a partir del presente vo, cursos de idio[illegible] Francés, Italiano y [illegible] ra adultos que hay[illegible] el ciclo secundario [illegible] lescentes desde [illegible] aprobado hasta 2[illegible] dario. La duración sos será de 5 años.

Las inscripciones año se recibirán más coles 31 de marzo, 5 de abril en hora[illegible] 20.30. Las inscrip[illegible] 5º año se harán el próximo en idénti[illegible]

Asimismo, se co[illegible] las clases de 2º a todos los idiomas, el 12 de abril.

Consejo de guerra esp[illegible] se constitu[illegible]

El comando de la [illegible] gada de Infantería [illegible] ña informo que, desd[illegible] este mes se encuentra tuido el Consejo de Especial Estable Per[illegible]

De acuerdo con lo cado, el Consejo est[illegible] el juzgamiento de subversivas de acu[illegible] determinado en el del decreto ley pro[illegible] la Junta Militar con de marzo de 1976.

Padre... ma[illegible] argentino

Tu hijo, más [illegible] bienes materiales, anheloso de ti [illegible] cuestionable o orientadora.

¡Comprendelo! [illegible] ta de ti sepas escu[illegible] y entenderlo.

Tú eres el Fun[illegible] to de la célula p[illegible] de nuestra Socie[illegible] ¡la familia!

En su cálido [illegible] encontrarás el v[illegible] sentido de la vida[illegible] zándote armonios[illegible] junto a los seres [illegible] dos.

Oficina de D[illegible]

lleció ayer empresario Juan Quero

yer falleció en nuestra ciu- el señor Juan Quero, em- sario vastamente vinculado las actividades comerciales, nómicas e institucionales de estra provincia. El señor an Quero era presidente del ectorio de la firma "El Cón- Juan Quero y Cía. S.A.", titular de la Unión Co- rcial e Industrial de Mendo- y presidente del Consejo de ministración del BUCI, de- peñándose en numerosas as funciones vinculadas con quehacer empresario, cultu- y deportivo de Mendoza.

larán cursos de idiomas en el írculo Médico

Directivos del Círculo Médi- de Mendoza informaron que ha dispuesto la contratación cuatro cursos de idiomas, ra los profesionales asocia- s, con el fin de facilitar la tura, comprensión y traduc- ón de textos de la especia- lad.

Los cursos se dictarán en horarios siguientes. Inglés: sico: lunes y miércoles, de .30 a 22.30, y viernes de 21 22; superior: martes y jue- s, de 21.30 a 22.30, y vier- s de 22 a 23. Francés: lu- s y miércoles, de 21 a 22.30. emán: vierlnes, de 20.30 a .30. Italiano: martes y jue- s, de 21 a 22.30.

La inscripción, que estará ierta hasta el tres de abril, beră hacerse en la secreta- a administrativa de la ins- ución. Las clases se inicia- n el 5 de abril.

remios de una ifa que no han ido cobrados

El Centro de Protección Re- proca de Choferes, entidad e auspició la tradicional ri- anual en su edición 52º, formó que aún no se han esentado los poseedores de s billetes que contienen los úmeros 09.649 y 38.802, que sultaron favorecidos con el imero y segundo premios de misma, consistentes en sen- os automóviles cero kilóme- o.

Tales números fueron vendi- s en la vía pública, y ante proximidad del vencimiento l plazo de 90 días que fijan s disposiciones legales, que se mplirá el 14 de abril la en- dad organizadora hizo un lla- ado al público adquirente de s billetes para que efectúe la revisación de los mismos, br cuanto entre ellos están s favorecidos.

PISOS DE MADERA O PLASTICOS..?
LIMPIAPISOS TEKO
OTRO PRODUCTO MAYRROSS S.R.L.
DISTRIBUYE EN MENDOZA:
D.I.C.U. S.A.
ALVAREZ THOMAS 82
GODOY CRUZ - TEL. 222005

últimos días de inscripción
EL EXITO AL ALCANCE DE SU MANO
estudie
SECRETARIA EJECUTIVA
pasaporte a un porvenir jerarquizado
SECRETARIA EJECUTIVA SUPERIOR BILINGÜE
BOLSA DE TRABAJO PARA EGRESADAS ● GABINETE PSICOPEDAGOGICO
METODOS EXCLUSIVOS ● PROFESORES ESPECIALIZADOS ● LIBROS PROPIOS SIN CARGO
DACTILOGRAFIA EN 5 MESES con "AUDIODAC" Aprendizaje moderno y veloz
INGLES COMERCIAL En 4 años con certificado de estudios
ISSE Instituto Superior de Secretariado Ejecutivo
SAN LUIS 306 - TEL. 254300 - MZA.

hilltours THOROLF HILLBLAD PRESENTA
VACACIONES PERFECTAS
EN ALEGRE ESCANDINAVIA
El Sol de Medianoche "Wonderful" - Copenhague - Estocolmo sofisticada - Finlandia de los mil lagos - Los majestuosos fiordos de Noruega - El Cabo Norte.
¡¡Un programa auspiciado por la Dirección Nacional de Turismo de Suecia!!
E.V.T. Res. 1118/73 Leg. 0109
Salidas semanales Guías de habla castellana.
Optativos tours a Rusia.
Organizado por Reso y Thorolf Hillblad = Tecnología de Avanzada en Turismo.
Diagonal Norte 852 - Bs. As.
Pida este programa a su agente de viajes!!

Actividad educacional

Reunión de directores en diversas seccionales

La inspectora técnica seccional de la Región Norte, Sección "II", de Guaymallén, informó que hoy a las 9, se realizará una reunión de directores, de escuelas de su jurisdicción. Se llevará a cabo en la escuela Nº 100 "Guillermo Cano" y es obligatoria para el personal directivo antes mencionado.

—Hoy a las 14, el personal directivo de las escuelas dependientes de las seccionales "L" y "M" de Lavalle, deberá concurrir a la Escuela Nº 321 "Juan Galo Lavalle". Llevarán consigo los registros de grado y cantidad de bancos existentes en cada sección de grado.

—Por otra parte, en el local de la escuela "Justo José de Urquiza" tendrá lugar una reunión a la que deberá asistir el personal de las escuelas estatales, particulares e incorporadas con asiento en Maipú. Ha sido convocada para hoy, a las 11, por los inspectores técnicos del citado departamento.

Suplencia directiva se ofrecerá en Maipú. — El 1º de abril, a las 12, se ofrecerá una suplencia de vicedirector para la escuela Nº 151 "Justo José de Urquiza". El ofrecimiento estará a cargo del inspector técnico seccional de la Región Centro, Sección "A" de Maipú, quien informó que se aplicará la resolución 505-T-65.

Suplencias. — Hoy se ofrecerán remplazos en los siguientes establecimientos educacionales.

—Escuela Nº 94 "Dalmacio Vélez Sársfield", a las 14, maestra de jardín de infantes.

—Escuela Nº 110 "María Celsa Basaure de Martínez", de Guaymallén, a docentes inscriptos en la mesa calificadora de méritos, con 13,530 puntos, maestra de enseñanza común, turno tarde.

—Escuela Nº 60 "Juan Francisco Cobo", de Godoy Cruz, a las 10, maestra de enseñanza común, desde 20,450 puntos.

—Escuela Nº 10 "Manuel Belgrano", a las 11, maestra de educación musical.

—Escuela Nº 89 "Flavio Ferrari", de Los Corralitos, Guaymallén, a las 10, maestra de enseñanza común, entre aspirantes inscriptos en mesa calificadora de méritos.

—Escuela Nº 86 "Rafael Obligado", de Guaymallén, a las 10, dos cargos de enseñanza común, a partir de 13,500 puntos y número de orden 3533.

—Escuela Nº 2 D. "Doctor Pedro N. Ferreyra", a las 10, para maestra de grado especializada en educación diferenciada.

—Escuela Nº 6 "Bartolomé Mitre", a las 9, maestra de enseñanza común, desde 11,680 puntos.

—Escuela Nº 339 "José Fuchs", de Lavalle, a las 10, un cargo de enseñanza común, con el máximo puntaje.

—Escuela diferenciada Nº 12, Maipú, a las 11, remplazo para el turno tarde.

—Escuela Nº 17 "Hipólito Yrigoyen", a las 10, para maestra de grado, a partir de 10,230 puntos, turno mañana.

—Escuela Nº 201 "Comandante Saturnino Torres", de Luján, a las 10, dos remplazos de maestra de grado, desde 9,50 puntos.

—Escuela Nº 419, "Ejército Argentino", de San Carlos, a las 13,30, cargo de enseñanza común.

—Escuela Nº 231 "Bernardino Rivadavia", a las 10, suplencia de maestra de grado.

—Escuela Nº 18 "Manuel Láinez", a las 10, suplencia de maestra común, desde 18,635 puntos, y dos de maestra de música, a partir de 15,560 puntos.

Suplencias — Escuela Nº 25 "Edmundo De Amicis", maestra de enseñanza común, con puntaje 22, a las 9.

—Escuela Nº 129 "Coronel Manuel J. Olascoaga", de Las Heras, para maestra de enseñanza común, a las 10, desde 17.810 puntos.

—Escuela Nº 217 "José Guiraldes", de Luján, ofrecerá un remplazo en la sede de inspección, en la escuela Nº 202 "Juan José Paso", a las 10.

—Escuela Nº 222 "Coronel Manuel Dorrego", de El Carrizal, Luján, a las 11, enseñanza común, desde el máximo puntaje.

—Escuela Nº 218, de Luján, ofrecerá un remplazo en el local de la escuela "Juan José Paso", a las 16, para maestra enseñanza común.

—Escuela Nº 107 "Tito Laciar", de Villa Nueva, Guaymallén, a las 14, un cargo de educación física.

—Escuela Nº 62 "Victoriano Montes", a las 9, segunda convocatoria, suplencia de jardín de infantes, desde 24,775 puntos.

—Escuela Nº 23 D., a las 12, para maestra de grado, especializada.

—Escuela Nº 139 "Félix Origone", de Las Heras, a las 15, una suplencia para maestra de enseñanza común, turno intermedio.

—Escuela Nº 362 "Antonio Torres", de Tunuyán, a las 10, maestra de enseñanza común, turno tarde, desde 20675 puntos.

—Escuela Nº 364 "Isabel Jara de Guiard", de Tunuyán, a las 11, suplencia de maestra de enseñanza común.

Ofrecimiento — La dirección de la escuela Nº 309 "Hermenegildo Hidalgo", de Gualtallary, Tupungato, hizo saber que ofrece un cargo de enseñanza común, con puntaje 24,065.

Las Heras. — Inspección técnica, sección "K", cita a los maestros de primer grado a una reunión que se llevará a cabo el jueves, a las 11, en el local de la escuela Mariano Necochea.

Citación. — Inspeccion técnica, sección "J" convoca a los maestros de primer grado a una reunión que se hará el viernes a las 11, en el local de la escuela Nº 121 "Juan Gregorio de Las Heras".

Reunión. — La inspectora técnica de la sección "D" ha citado para hoy a las 17, en la escuela 281 "Bernardino Rivadavia", a las directoras de esa jurisdicción.

Dirección Provincial del Menor. — Se informó que continúa la inscripción de postulantes a ingreso en la docencia. Los aspirantes deberán presentar su documentación en la sede del organismo calificador, ubicada en el Instituto "20 de Junio", en Godoy Cruz. También deberán actualizarse las carpetas iniciadas con anterioridad. Para dichas gestiones se atenderá los días hábiles, de 15.30 a 18.

ENET Nº 3 "Infanta Mendocina". — Hoy, a las 19, en el local situado en Santa Fe 29, se ofrecerán las siguientes horas cátedras: dos horas de E.R.S.A. de tercer año; mecanografía, dos horas de tercer año, y tres horas en el curso técnico.

Escuela Nº 208 "Antonio Moyano". — En esta escuela de Carrizal de Abajo, se ofrecerán mañana dos suplencias de enseñanza común, a las 8.30.

Inspección técnica Seccional "B". — Se ha convocado al personal directivo de la jurisdicción a una reunión que se hará hoy a las 9, en el local de la escuela Nº 4 "Mariano Moreno". Se recomienda concurrir con los datos sobre cantidad de bancos y alumnos, por grados, secciones, sexo y nacionalidad. Igual información se requiere acerca de los jardines de infantes.

Curso de Maestros Niveladores. — La Supervisión Seccional de Escuelas Nacionales de Mendoza comunicó a las escuelas del Gran Mendoza con secciones de grado de "Población en riesgo", que el Centro Técnico de Orientación dictará un curso en el salón de actos de la Escuela Normal Tomás Godoy Cruz, desde el 5 al 9 de abril próximo, de 8 a 12, al que deberán asistir todos los docentes que atienden las mencionadas secciones.

Concentración de Personal Directivo. — La Supervisión Seccional de Escuelas Nacionales de Mendoza citó al personal directivo de las escuelas que se indican, a la concentración que se realizará el viernes a las 17.15, en el local de la escuela Nº 2 de General Alvear: escuelas números 2, 11, 14, 42, 53, 114, 138, 140, 156, 158, 159, 175, 181, 201, 205 y 212, de la zona escolar Nº 8, y escuelas números: 37, 84, 121, 127, 133, 143, 145, 165, 167, 170, 173, 176, 207 y 215, de la zona Nº 10.

Cargo directivo en Tupungato. — La Inspección Técnica Tupungato, citó para hoy a las 12, a los docentes interesados en cubrir un cargo de director-maestro (Rte.), en la Escuela 405 "Antonio Scaravelli". Los aspirantes deberán presentarse en la sede de la Inspección, en la Escuela 391 "Emilia H. de Toro".

La misma inspección citó también para hoy, a los directores de escuelas con asiento en Tupungato, para presentar la nacionalidad —por secciones de grado— de los alumnos del establecimiento y cantidad de bancos en existencia. Los directores deberán presentarse a las 11, en la sede de la Inspección Técnica Tupungato, Escuela 391 "Emilia A. de Toro".

Censo de bancos. — La seccional "J-K" de Las Heras informó que los directores de su zona deberán presentar los formularios del censo de bancos. Los mencionados formularios —debidamente cumplimentados y que ya fueran entregados— deben ser entregados, hoy a las 14, en la Escuela 122 "M. Necochea".

Enseñanza media. — En diferentes establecimientos de enseñanza técnica, media y especializada, se ofrecerán las siguientes suplencias.

Escuela de Bachillerato y Magisterio Especializado Nº 3, "Josefa Capdevilla", de San Martín, el viernes, a las 10, las siguientes cátedras: seis horas de inglés de 3º y 4º años; y ocho horas de educación física en 1º, 2º y 3º años. Los aspirantes deberán presentar bonos de puntaje de 1976.

—Escuela de Comercio Nº 4, "Profesor Angel Cervera", de Godoy Cruz, el viernes, a las 19, dos horas de anatomía y fisiología. Deberán presentarse bono de la junta, certificado de salud y de conducta.

—Escuela de Bachillerato Técnico Agrario "Manuel Belgrano", de La Consulta, el viernes, a las 10, las siguientes horas-cátedra: tres horas de francés de cuarto año; tres horas de francés de quinto año; y tres horas de francés de sexto año.

—Escuela de Bachillerato Técnico "Miguel A. Pouget", de Guaymallén, el viernes, de acuerdo con el siguiente detalle: 12 horas de francés de 4º, 5º y 6º años (a las 9); 6 horas de horticultura de tercer año (a las 9.45); 2 horas de botánica de 2º año (a las 10.15); 5 horas de matemática de 1º año (a las 11). Estas cátedras son interinas, en tanto que como remplazo se ofrecerán las siguientes: 3 horas de zoología de 2º año (a las 11.30); 2 horas de botánica de 2º año (a las 11.30); y 2 horas de E.R.S.A. de tercer año (a las 12). Los postulantes deberán presentar certificados de buena conducta y salud.

—Escuela de Comercio Nº 5, de Chacras de Coria, mañana, a las 8.30, tres horas de contabilidad de primer año.

—Escuela Superior de Bellas Artes, mañana, a las 20, en el local de la escuela se ofrecerán las siguientes horas-cátedra de geografía: 2 horas 1º año "A", turno tarde; 2 horas de 1º año "B", turno noche; 2 horas de 2º año "A" turno tarde; 2 horas de 2º año "B", turno noche.

—ENET Nº 1, "Ingeniero Pablo Nogués", mañana, a las 9, se ofrecerán los siguientes cargos: tres horas de inglés de 3º año, turno mañana; cuatro horas de construcciones de albañilería y fundición, de 5º año, turno mañana; tres horas de arquitectura de 5º año, turno vespertino; cuatro horas de construcciones complementarias, de 3º año, turno mañana; cuatro horas de construcciones metálicas y madera, de 5º año, turno mañana; y cuatro horas de dibujo, de tercer año, turno mañana.

—ENET Nº 1, de Luján, llama a concurso de antecedentes para cubrir ocho horas de cátedra de dibujo de 2º año, ciclo básico. Los postulantes deberán concurrir antes del 2 de abril a Paso de los Andes 519, Luján.

—Escuela de Bachillerato y Magisterio Especializado Nº 5 "Fray Mamerto Esquiú", el viernes se ofrecerán las siguientes suplencias: cuatro horas de matemáticas de tercer año (a las 9); cuatro horas de matemáticas de 4º año (a las 9.30); seis horas de inglés de 1º año (a las 10.30); y tres horas de inglés de 2º año (a las 11.30). Es necesario presentar certificado de buena conducta y bono de tabulación de 1976.

—Escuela Secundaria Técnica Agraria Nº 17, de Alto Verde, mañana a las 16, se ofrecerá las siguientes horas-cátedra 1º año: tres horas de inglés; y cinco horas de castellano. 3º año: cuatro horas de castellano. 4º año: tres horas de literatura, y tres horas de inglés.

Escuela Nº 149. — En este establecimiento del barrio Jardín Municipal, de Las Heras, se inscribirá a partir de las 8, a los alumnos de todos los cursos. También se indicó que a las 10.30, en Inspección General, se ofrecerá un remplazo de enseñanza común.

Reunión. — El inspector técnico de la sección "A" ha citado para hoy a las 10.30, en el local de la escuela Aristides Villanueva, a los directores de las escuelas de la jurisdicción.

Inspección técnica. — La inspectora técnica escolar de Santa Rosa y La Paz, ofrecerá mañana a las 10.30, en el local de la escuela Nº 231 "General San Martín", dos cargos de vicedirectoras, para las escuelas Nº 302 "Ventura Segura", de La Dormida, y la Nº 301 "Juan P. Pringles", de Santa Rosa.

Santa Rosa y La Paz. — La inspectora técnica de estas localidades ha convocado al personal directivo de su jurisdicción a una reunión que se hará el viernes a las 10.30, en el local de la escuela Nº 302 "Ventura Segura" de La Dormida.

Citación a directores de Luján. — El inspector técnico regional de la Zona Centro, cita a los directores de escuelas oficiales y privadas del departamento de Luján, para que concurran hoy, a las 16, munidos de la planilla de inscripción, al local de la Escuela Nº 202 "Juan José Paso".

Citación a directores de San Carlos. — El inspector técnico regional de la Zona Centro, cita a los directores de las escuelas del departamento de San Carlos, para que concurran mañana, a las 16, munidos del registro de grado y planillas de inscripción, al local de la Escuela Nº 413 "A. Tula".

Equipararon a obreros de viña y de bodega

La Intervención Militar en la Delegación Regional Mendoza del Ministerio de Trabajo de la Nación ha resuelto, según constancia en las actuaciones Nº 140.193/76, "que a todos los obreros de viña de Mendoza, San Juan y San Luis, se les deben equiparar sus sueldos y salarios a los que perciban los obreros de bodegas comprendidos en las convenciones colectivas de trabajo Nº 43/73 y 45/75.

Esta equiparación —contenida en la resolución Nº 133 del 23 de marzo de 1976, firmada por el mayor Juan Facundo Civit, titular de la intervención— significa para los obreros de viña un incremento de $ 800 del 1º al 30 de noviembre de 1975; $ 3.000 desde el 1º de diciembre último, según dictamen Nº 24 de la comisión ad-hoc de los ministerios de Economía y de Trabajo, más el aumento que resulte por la aplicación del decreto Nº 350/76 (18 por ciento) a partir del 1º de enero del año en curso.

Independencia de la República Arabe Siria

El 17 de abril próximo será celebrado en nuestra ciudad el 30º aniversario de la Independencia de la República Arabe Siria. Los actos —cuya programación será dada a conocer próximamente— serán organizados por la Federación de Entidades Argentinas Arabes de Mendoza, con el apoyo del Club Sirio y la Sociedad Arabe Islámica.

Mientras tanto, FEARAB anticipó una invitación a todos los miembros de la colectividad árabe de la provincia, descendientes y simpatizantes de la misma para que se apresten a participar de la celebración.

En Las Heras fue inaugurado un edificio escolar

El ministro de Cultura y Educación, coronel Juan Esteban Echazú, presidió la ceremonia de inauguración del nuevo edificio de la escuela del barrio Cooperativa de Empleados Municipales de la Capital, construido en Boulogne Sur Mer y Almirante Brown de Las Heras.

Asistieron además al acto, el ministro de Obras y Servicios Públicos, coronel Carlos Benito Pajariño; el subsecretario de Educación, mayor Héctor Fructuoso Funes; el comisionado de Las Heras, mayor José Dionisio Marcantoni; el gerente de la sucursal Mendoza del Banco Hipotecario Nacional y otras autoridades del gobierno provincial.

Tras el izamiento de la bandera y la ejecución del Himno Nacional, monseñor Olimpo Santiago Maresma, arzobispo de Mendoza, bendijo las nuevas instalaciones escolares. Posteriormente, el ministro de Cultura y Educación inauguró oficialmente el inmueble escolar —cuya construcción fue donada por la Cooperativa de Obreros y Empleados Municipales de la Capital— que cubre una imperiosa necesidad en la barriada.

Plazo para profesionales en Economía

El Consejo Profesional de Ciencias Económicas de Mendoza, recordó que hoy vence el plazo para el pago del derecho anual de ejercicio profesional, sin recargo alguno.

La entidad atiende a los interesados en avenida España 560, ciudad, de 8 a 12 y de 16 a 20.

Actividad en la enseñanza superior

La Subsecretaria de Educación comunicó que el lunes 5 de abril próximo se reiniciara la actividad docente en los establecimientos de nivel superior de su dependencia.

Por su parte, el personal no docente —de servicio administrativo— debe reintegrarse a sus funciones hoy, en los horarios habituales.

Funcionamiento de la Cámara Federal de Apelaciones

Los miembros de la Cámara Federal de Apelaciones de Mendoza suscribieron ayer en su sala de acuerdos la acordada Nº 3.305 mediante la cual se resolvió que los "magistrados y funcionarios de esta Cámara y de los Juzgados Federales de la Jurisdicción continuarán en el desempeño de sus funciones, en forma similar a las ferias de enero y julio".

Se determinó asimismo que todo el personal administrativo y de maestranza deberá concurrir a cubrir sus puestos en la forma y horarios habituales, cumpliendo tareas internas, en tanto que los términos judiciales y audiencias fijadas quedan en suspenso a partir del 24 del corriente, sin perjuicio de los actos cumplidos que no lo hubiesen sido en rebeldía, debiendo atender aquellos casos que no admitan dilación o en los que se haya habilitado el feriado.

La acordada fue suscripta luego de que los miembros del tribunal, doctores Julio E. Soler Miralles, Luis María Allaga Moyano y Angel Rodolfo Balgorri E., "tomaron en consideración el feriado para el Poder Judicial de la Nación a partir del 24 del corriente dispuesto por la Junta Militar y difundido luego de haberse cumplido algunos actos procesales ese día, y siendo necesario arbitrar las medidas adecuadas para la marcha del tribunal y los cuatro juzgados de su jurisdicción interdure dicha situación".

Los vestivales como atractivo turístico

Parece innecesario señalar la importancia que para el desarrollo general de la provincia revisten sus posibilidades turísticas. El tema es preocupación de larga data de los mendocinos y no pocos proyectos oficiales han tendido a acrecentar esa fuente de riqueza. Pero la actual situación en la materia merece un nuevo análisis y, tal vez, nuevas propuestas.

En los últimos tiempos, puede afirmarse que Mendoza ha centrado y concentrado sus esfuerzos en la Fiseta de la Vendimia. Y tanto parece ser así que no pueden mencionarse otros tipos de actividades que, por sus características, constituyan atracción real para el turismo. Si bien se trata de la fiesta máxima, la Vendimia no puede por sí sola ser el único punto de mira como recurso a ofrecer al visitante. Se trata de un festejo circunscripto a dos noches. Mendoza, entonces, debe lograr una diversificación y una ampliación sustancial en ese aspecto.

Teniendo a la vista el indudable éxito que como atracción tiene la fiesta, debiera pensarse en la conveniencia de dar más vida turística a la provincia por medio de otros actos similares durante el año. Los festivales de distinto orden que se suceden en todo el país demuestran lo provechoso de esa actividad: los carnavales en Corrientes y en San Juan, el Festival de Cosquín, el Festival de la Doma en Jesús María, la Fiesta Nacional del Trigo en Leones, la Fiesta del Mar en Mar del Plata y otros muchos encuentros festivos hablan a las claras de que, independientemente de la época del año en que se den, siempre resultan un llamado al turista.

Debe recordarse aquí que algunos festejos locales que apuntaron como polos de atracción fueron languideciendo. Entre ellos el Festival de la Flor en San Martín, la Fiesta del Alcaucil, la Fiesta de la Aceituna, el Festival de la Cueca y el Damasco en Santa Rosa y otros que no se repitieron. También quedó abandonado este año el Festival de la Nieve, con jornadas de verdadero valor turístico que aprovechaba con acierto el innegable encanto de nuestra montaña.

El estado de otros recursos desaprovechados en gran medida con los que podría contar Mendoza para alentar el turismo, debe inducir a replantear la posibilidad de organizar otros festivales ya que no se requiere para ello disponer de demasiado tiempo o infraestructura. Ello podría cubrir falencias como las que se observan en el aprovechamiento de las aguas termales o en la disponibilidad de circuitos turísticos en buen estado en la alta montaña, donde son escasos los hoteles habilitados o en el acondicionamiento de lugares destinados a cámping pese a que contamos con parajes incomparables.

El turismo es reconocido creador de riqueza y, como el resto de las actividades productivas, debe ser planificado para llevarlo a un nivel óptimo.

Doble sentido de circulación en una arteria

Se fijó doble sentido de culación para la calle G Cruz de nuestra ciudad, avenida San Martín y ca de Julio. La medida fue tada por resolución Nº 20 la Dirección de Tránsi Transporte de la Provinci

Se prohíbe asimismo e tacionamiento de todo tip vehículos en el costado su calle Godoy Cruz, tambié tre San Martín y 9 de Quedaron exceptuados de prohibición los vehículos tados al servicio público xis que tienen estacionam autorizado entre dichas rias.

Las disposiciones men das comenzarán a regir la cero hora de mañana.

Sede para una federación de entidades policiales

La Federación Argentina de Entidades Civiles que agrupa al personal policial, ha adquirido un local para su sede, en calle 12 de Febrero 3026. El inmueble es de reciente construcción y consta de tres plantas, amplios ambientes y comodidades. Allí ya funciona todo lo relacionado con la F.A.E.C.A. P.P.

Se informó que dicha adquisición fue hecha por el consejo ejecutivo de la federación, de acuerdo con un plan de trabajo aprobado en una reciente asamblea general ordinaria realizada en San Salvador de Jujuy.

En otro orden de cosas, se indicó que se ha contratado un hotel en la localidad de El Tajamar, a 5 kilómetros de Mina Clavero y 25 de Villa Dolores, Córdoba. La elección del lugar obedeció a su equidistancia con la mayoría de las provincias argentinas.

El hotel es de construcción estilo californiano, y tiene, por ahora, una capacidad de 35 camas, servicio de bar y comedor, pileta de natación, zonas parquizadas y lugares para deportes. A pocos metros está el dique La Viña, donde puede practicarse la pesca de t y pejerreyes. Oportuna —se indicó— se informará ca de la reglamentación el uso de este establecim hotelero.

El BUCI cumplirá 15 años de vida

El 19 de abril cumpli Banco Unión Comercial dustrial el 15º aniversari su fundación. La fecha recordada con una serie d tos dispuestos por el Co de Administración del B que se extenderán a lo de todo ese mes.

El programa dará com con una reunión de pren realizarse el jueves, a las en el salón del directorio la entidad y en esa oport dad se darán a conocer restantes actos preparados, incluyen ceremonias en la cursal San Rafael.

Michel
ES NOMBRE DE MODA
IMPACTOS OTOÑO-INVIERNO
30% de dto.

BALLANTINE
Pura lana, extenso colorido, incluido negro
$599 Ancho 1,50

TWEED
Pura lana, tonos de actualidad,
$589 Ancho 1,50

JERSEY
Trámado Pura lana, color de moda,
$659 Ancho 1,50

SARGA
Casimir pura lana,
$699 Ancho 1,50

OMESPUNG
Pura lana, modernos tonos combinados
$359 ancho 1,50

CREP
Pura lana, variedad de colores,
$559 ancho 1,30

CORDEROY
Siliconado. Ideal para Trajes y Pantalones $499

REGALISIMOS
Lana estampada, Crep, sarga, Jersey estampado, tramado, bordado, Lanas Rayadas, Escoces.
Ancho 1,50. 1,30
$298

REGALISIMOS EXTRAS
GABARDINA
lisa en algodón extenso colorido. incluido negro
$199 ancho 1,50.

FIOCCO
Colores actualisimos, incluido negro,
$169

SEDA ESTAMPADA
Moderno colorido. Seda Salvaje, Surach, Cituza
$159

JERSEY
Portofino, variedad de gustos.
$298 ancho 130

SALDOS
Fioccos, seda salvaje estamp. jersey liso y estampado, crepé - Novias - Fiesta - gabardinas Estampadas
$129

1 corte por cliente, exclusivamene al contado

Michel Modelos
TERMINAMOS VERANO

CHOMBAS
En jersey algodón, lisas, variedad de modelos.
$399

CAMISAS
Batista peruana gran actualidad
$259

PANTALON
Gran variedad de colores en Fiocco, liso.
$359

CAMISOLA
Voile, liso c/ bastilla
$379

SALDOS
Soleras, Vestidos, Jersey estampado y liso Gabardina, Seda salvaje estampada.
$698

1 prenda por cliente, exclusivamente al contado
En el Nº 27 de calle Lavalle

a este señor
nadie "le pasa el trapo"

tiene un DESEMPAÑADOR
Sopplo
PARA AUTOMOTORES 12 V.
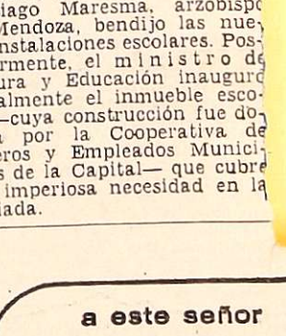
para luneta trasera
Permite una perfecta visibilidad desempañando la luneta en un lapso de 2 minutos.
En tres modelos.
Fácil instalación.
Es un producto MAREL

VISOS FUNEBRES

SEPELIOS

✝

JUAN QUERO C.
Q. E. P. D.
Falleció el 30-III-1976.
C.A.S.R. y B.P.

desconsolada esposa: María Santos de Quero; hijos: cla Miguelina, Walda Carmen, María Elena y Juan Ra-; hijos políticos: Julio Alo Granata, Daniel Oscar R. zález, Alberto Luis Granay María Silvia Casale; sus manos, sobrinos, primos y os, su fiel servidora Isabel emás deudos participan su cimiento e invitan al seo de sus restos hoy, a las hs., en el cementerio de la ital. Se oficiará misa por terno descanso de su alma a 10 hs., en la Basílica de Francisco. Se ruega no en- coronas, destinando su im- te al Hospital Italiano. Cade duelo: San Martín 1351, Piso, Dpto. 8º, Ciudad. Ser- o: Casa Loreti y Cía.
31|3|F|47724|31|3

UAN QUERO C. - Q. E. D. - Falleció el 30-III-976. - C. A. S. R. y B. P. - hermanos: José y Anunciada; hermanos políticos: Isabel llet de Quero, Armando Pun- y Juan García participan su imiento e invitan al sepelio os restos.
31|3|F|47725|31|3

UAN QUERO. - Q. E. P. D. - Falleció el 30-III-1976. - u hermano: José Quero y Isabel Quillet de Quero; sus nos: Alfonso Gómez y sra. la Quero de Gómez, Gilberto oli y sra. María Elena Quero Rómoli participan con pro- o pesar su fallecimiento e an a sus relaciones al sepelio us restos.
31|3|F|58180|31|3

UAN QUERO C. - Q. E. D. - Falleció el 30-III-976. - C. A. S. R. y B. P. - nietos: Patricia, Adriana, Lina, R. Granata, María del Car- y Daniel González; Juan Al- Margarita Granata, Juan y Gabriela Quero participan profundo dolor su fallecito e invitan al sepelio de sus
31|3|F|47725|31|3

UAN QUERO C. - Q. E. D. - Falleció el 30-III-976. - C. A. S. R. y B. P. - sobrinos: Rafael Quero y Sra. lina R. Aloy de Quero e hijos cipan su sensible deceso y n elevar una oración a su da memoria.
31|3|C|311|31|3

UAN QUERO. - Q. E. P. D. - Falleció el 30-III-1976. - u primo hermano: Armando rdo y familia participan con ndo dolor su fallecimiento e n al sepelio de sus restos.
31|3|C|262|31|3

UAN QUERO C. - Q. E. D. - Falleció el 30-III-976. - C. A. S. R. y B. P. - García y Flia., participan profundo dolor el fallecimiento su querido hermano político itan al sepelio de sus restos.
31|3|C|335|31|3

UAN QUERO C. - Q. E. D. - Falleció el 30-III-976. - C. A. S. R. y B. P. - rectorio de El Cóndor Juan y Cía. S.A.I.C. participa el imiento de su fundador y dente e invita al sepelio de estos en el cementerio de la al.
31|3|F|47725|31|3

UAN QUERO C. - Q. E. D. - Falleció el 30-III-976. - C. A. S. R. y B. P. - compadres: Enrique Andrade la Baloc de Andrada; su ahi- Silvia Francisca y Delia Maarticipan con profundo pesar fallecimiento e invitan al se- de sus restos al cementerio Capital.
31|3|F|47725|31|3

UAN QUERO. - Q. E. P. D. - Falleció el 30-III-1976. - svaldo Rodríguez y sra., Vi- Oyonarte y sra., Roberto ata y sra., Mario Grinberg y Marcos Seltzer y flia., parn con profundo dolor el ecimiento del padre de sus Waldina Quero y Daniel lez e invitan al sepelio de restos.
31|3|F|58179|31|3

UAN QUERO. - Q. E. P. D. - Falleció el 30-III-1976. - ersonal administrativo de o Proventa S.A.C.I., parti- su fallecimiento con hondo e invita al sepelio de sus
31|3|C|271|31|3

UAN QUERO. - Q. E. P. D. - Falleció el 30-III-1976. - irectorio de Crédito Proven- A.C.I., participa su falleto con hondo pesar e a al sepelio de sus restos.
31|3|C|271|31|3

UAN QUERO. - Q. E. P. D. - Falleció el 30-III-1976. - lias Ramón y señora Sofía de Ramón participan con ndo pesar el fallecimiento adre de su amiga Waldina itan al sepelio de sus restos.
31|3|F|58169|31|3

UAN QUERO. - Q. E. P. D. - Falleció el 30-III-1976. - Enrique Peña, José Peña y ora, y Juan Vicente Peña y a, participan con profundo el fallecimiento del padre u amiga Waldina e invitan pelio de sus restos.
31|3|F|58169|31|3

UAN QUERO. - Q. E. P. D. - Falleció el 30-III-1976. - a Asociación Amigos de Ave- San Martín participa con ndo pesar el fallecimiento de ndador y primer presidente ita al sepelio de sus restos.
31|3|F|58170|31|3

UAN QUERO C. - Q. E. D. - Falleció el 30-III-976. - C. A. S. R. y B. P. - io Flamarique y Haydée T. il de Flamarique y Flia. parn con profundo pesar el fa- iento de su querido Don que los ha distinguido con mistad y confianza y ruegan oración piadosa por el eterno nso de su alma.
31|3|F|47725|31|3

UAN QUERO C. - Q. E. D. - Falleció el 30-III-976. - r Tomás Flamarique y Alicia na Cámpora de Flamarique y participan con profundo pe- u fallecimiento y ruegan una n piadosa por el eterno des- de su alma.
31|3|F|47725|31|3

UAN QUERO C. - Q. E. D. - Falleció el 30-III-976. - C. A. S. R. y B. P. - Cantón y Martha Flamarique antón y Flia. Luis Z. Flama- y Estela Pérez de Flamari- Flia., Leandro Oscar Fla- ique y Alicia Domínguez de arique, Alberto Flamarique y na Zuccardi de Flamarique ipan su fallecimiento e in- al sepelio de sus restos.
31|3|F|47725|31|3

UAN QUERO C. - Q. E. D. - Falleció el 30-III-976. - C. A. S. R. y B. P. - rectorio de El Cóndor Juan y Cía. S.A.I.C. participa con imiento de su fundador y dente e invita al sepelio de estos en el cementerio de la al.
31|3|F|47725|31|3

UAN QUERO C. - Q. E. D. - Falleció el 30-III-976. - C. A. S. R. y B. P. - compadres: Enrique Andrade la Baloc de Andrada; su ahi- Silvia Francisca y Delia Maarticipan con profundo pesar fallecimiento e invitan al se- de sus restos al cementerio Capital.
31|3|F|47725|31|3

UAN QUERO. - Q. E. P. D. - Falleció el 30-III-1976. - svaldo Rodríguez y sra., Vi- Oyonarte y sra., Roberto ata y sra., Mario Grinberg y Marcos Seltzer y flia., parn con profundo dolor el ecimiento del padre de sus Waldina Quero y Daniel lez e invitan al sepelio de restos.
31|3|F|58179|31|3

UAN QUERO. - Q. E. P. D. - Falleció el 30-III-1976. - ersonal administrativo de o Proventa S.A.C.I., parti- su fallecimiento con hondo e invita al sepelio de sus
31|3|C|271|31|3

UAN QUERO. - Q. E. P. D. - Falleció el 30-III-1976. - irectorio de Crédito Proven- A.C.I., participa su falleto con hondo pesar e a al sepelio de sus restos.
31|3|C|271|31|3

UAN QUERO. - Q. E. P. D. - Falleció el 30-III-1976. - lias Ramón y señora Sofía de Ramón participan con ndo pesar el fallecimiento adre de su amiga Waldina itan al sepelio de sus restos.
31|3|F|58169|31|3

UAN QUERO. - Q. E. P. D. - Falleció el 30-III-1976. - Asociación Amigos de Ave- San Martín participa con ndo pesar el fallecimiento de ndador y primer presidente ita al sepelio de sus restos.
31|3|F|58170|31|3

UAN QUERO C. - Q. E. D. - Falleció el 30-III-976. - C. A. S. R. y B. P. - onal de administración de lor, Casa Central, participa fundo dolor el fallecimienpresidente de "El Cóndor", ero y Cía. S.A.I.C., y ruea oración piadosa por el escanso de su alma.
31|3|F|47725|31|3

N QUERO C. - Q. E. D. - Falleció el 30-III-976. - C. A. S. R. y B. P. - al de Ventas de El Cón- Central, participa con dolor el fallecimiento dente de "El Cóndor", ro y Cía. S.A.I.C., e invimpañar sus restos.
31|3|F|47725|31|3

QUERO C. - Q. E. - Falleció el 30-III- C. A. S. R. y B. P. - mpleados y Obreros El uc San Juan, participa ndo pesar su fallecimiento
31|3|F|47725|31|3

JUAN QUERO C. - Q. E. P. D. - Falleció el 30-III-1976. - C. A. S. R. y B. P. - El personal de Talleres, Confección y Medida, participa con profundo dolor el fallecimiento del presidente de "El Cóndor", Juan Quero y Cía. S.A.I.C. e invita a acompañar sus restos.
31|3|F|47725|31|3

JUAN QUERO C. - Q. E. P. D. - Falleció el 30-III-1976. - C. A. S. R. y B. P. - El personal de "El Cóndor", Suc. San Juan, participa el fallecimiento de su presidente y ruega una oración piadosa por el eterno descanso de su alma.
31|3|F|47725|31|3

JUAN QUERO C. - Q. E. P. D. - Falleció el 30-III-1976. - C. A. S. R. y B. P. - El personal de El Cóndor, División Lanas, participa con profundo dolor el fallecimiento del presidente de "El Cóndor", Juan Quero y Cía. S.A.I.C., e invita a acompañar sus restos.
31|3|F|47725|31|3

JUAN QUERO C. - Q. E. P. D. - Falleció el 30-III-1976. - C. A. S. R. y B. P. - Personal de Náutica Mendoza participa con profundo dolor el fallecimiento del padre de su director e invita al sepelio de sus restos.
31|3|C|312|31|3

JUAN QUERO C. - Q. E. P. D. - Falleció el 30-III-1976. - C. A. S. R. y B. P. - Eduardo Jonsalvez y Flia., participan con profundo pesar el fallecimiento del padre de sus amigos y ruegan elevar una oración a su querida memoria.
31|3|C|313|31|3

JUAN QUERO C. - Q. E. P. D. - Falleció el 30-III-1976. - C. A. S. R. y B. P. - Personal de Almacén Deportivo participa con profundo dolor el fallecimiento del padre de su director e invitan al sepelio de sus restos.
31|3|C|314|31|3

JUAN QUERO C. - Q. E. P. D. - Falleció el 30-III-1976. - C. A. S. R. y B. P. - El Directorio, Síndico, Contador, Gerente y el personal de Multi Credito S. A. participan con profundo pesar su fallecimiento e invitan al sepelio de sus restos.
31|3|C|316|31|3

JUAN QUERO C. - Q. E. P. D. - Falleció el 30-III-1976. - C. A. S. R. y B. P. - Personal de Crédito Universal, participa el fallecimiento del padre político de su gerente señor Alberto Granata e invita al sepelio de sus restos.
31|3|C|318|31|3

JUAN QUERO C. - Q. E. P. D. - Falleció el 30-III-1976. - C. A. S. R. y B. P. - F. Casas, B. Pegorin y J. C. Castellino y Flias., participan con profundo pesar el fallecimiento del padre de sus amigos María Elena y Alberto e invitan al sepelio de sus restos.
31|3|C|322|31|3

JUAN QUERO C. - Q. E. P. D. - Falleció el 30-III-1976. - C. A. S. R. y B. P. - Jorge Raúl Rodríguez y Sra. Martha Pareja de Rodríguez; Rosario Zaragoza de Pareja, participan su fallecimiento e invitan al sepelio de sus restos.
31|3|C|332|31|3

JUAN QUERO C. - Q. E. P. D. - Falleció el 30-III-1976. - C. A. S. R. y B. P. - Ingeniero Florencio B. Casale y Sra. Nelly Poquet de Casale; Dr. Ernesto Arenaza y Sra. María Cristina Casale de Arenaza; Luis F. Casale y Sra Karina Elseser de Casale; Amparo Zaragoza de Poquet, Pedro García y Sra. Mirtha Poquet de García, participan su fallecimiento e invitan al sepelio de sus restos.
31|3|331|31|3

JUAN QUERO C. - Q. E. P. D. - Falleció el 30-III-1976. - C. A. S. R. y B. P. - Director y jefes de Agencia "Alerta" participan con profundo pesar su fallecimiento e invitan al sepelio de sus restos.
31|3|C|328|31|3

JUAN QUERO C. - Q. E. P. D. - Falleció el 30-III-1976. - C. A. S. R. y B. P. - Fabril Casale S.A.I.C. y F. participa el fallecimiento del padre político de la señora María Silvia Casale de Quero directora de la empresa e invita al sepelio de sus restos.
31|3|C|323|31|3

JUAN QUERO C. - Q. E. P. D. - Falleció el 30-III-1976. - C. A. S. R. y B. P. - Alberto F. Pereiro y Flia., y Carmen Pereiro Parejas, participan con pesar su fallecimiento e invitan al sepelio de sus restos.
31|3|F|47741|31|3

JUAN QUERO C. - Q. E. P. D. - Falleció el 30-III-1976. - C. A. S. R. y B. P. - Daniel González Juiz participa con profundo pesar su fallecimiento e invita al sepelio de sus restos.
31|3|F|47725|31|3

JUAN QUERO C. - Q. E. P. D. - Falleció el 30-III-1976. - C. A. S. R. y B. P. - Alberto Ramón Serra y familia, participan su fallecimiento.
31|3|C|336|31|3

JUAN QUERO C. - Q. E. P. D. - Falleció el 30-III-1976. - C. A. S. R. y B. P. - José Charif y Flia., participan con profundo pesar su fallecimiento e invitan al sepelio de sus restos.
31|3|F|47744|31|3

JUAN QUERO C. - Q. E. P. D. - Falleció el 30-III-1976. - C. A. S. R. y B. P. - Pedro Lizan Balgorri y Flia., participan con profundo pesar su fallecimiento.
31|3|C|345|31|3

JUAN QUERO C. - Q. E. P. D. - Falleció el 30-III-1976. - C. A. S. R. y B. P. - Carlos Chiapetta y Flia., Enrique Tarditi y Eduardo Beaumont, participan con profundo pesar el fallecimiento del padre de su amigo Juan Rafael Quero, e invitan al sepelio de sus restos.
31|3|C|334|31|3

JUAN QUERO C. - Q. E. P. D. - Falleció el 30-III-1976. - C. A. S. R. y B. P. - Angel Manuel Rivero y Flia. y Angel Carlos Rivero y Flia., participan el fallecimiento de su querido amigo.
21|3|F|47722|31|3

JUAN QUERO C. - Q. E. P. D. - Falleció el 30-III-1976. - C. A. S. R. y B. P. - La Comisión Directiva de la Sociedad Española de Beneficencia y Mutualidad (Hospital Español de Mendoza) participa con dolor el fallecimiento de su socio protector y benefactor.
31|3|F|47723|31|3

JUAN QUERO C. - Q. E. P. D. - Falleció el 30-III-1976. - C. A. S. R. y B. P. - Consejo de Administración de Banco Unión Comercial, Industrial Coop. Ltda. participa con pesar el fallecimiento de quien fuera uno de los pioneros principales del Banco Unión Comercial e Industrial y su primer presidente.
31|3|F|47721|31|3

JUAN QUERO C. - Q. E. P. D. - Falleció el 30-III-1976. - C. A. S. R. y B. P. - Funcionarios y personal del Banco Unión Comercial e Industrial Coop. Ltda. participa el fallecimiento del 1er. presidente de la entidad don Juan Quero.
31|3|F|47721|31|3

JUAN QUERO C. - Q. E. P. D. - Falleció el 30-III-1976. - C. A. S. R. y B. P. - La Asociación del Personal del Banco Unión Comercial e Industrial Cooperativa Ltda. (APER - BUCI), participa el fallecimiento de quien fuera uno de los fundadores del Banco Unión Comercial e Industrial.
31|3|F|47721|31|3

JUAN QUERO C. - Q. E. P. D. - Falleció el 30-III-1976. - C. A. S. R. y B. P. - Rodríguez, Cantero y Cía., participa con profundo dolor su fallecimiento e invita al sepelio de sus restos.
31|3|F|47726|31|3

JUAN QUERO C. - Q. E. P. D. - Falleció el 30-III-1976. - C. A. S. R. y B. P. - La comisión directiva de la Asociacion de Padres del Liceo Militar Gral. Espejo participa con gran pesar el fallecimiento del padre político del Sr. presidente Don Daniel González e invita al sepelio de sus restos.
31|3|F|47726|31|3

JUAN QUERO C. - Q. E. P. D. - Falleció el 30-III-1976. - C. A. S. R. y B. P. - Carbometal S.A.I.C., participa el fallecimiento del Sr. Juan Quero, padre de su director Sr. Juan Rafael Quero e invita al sepelio de sus restos.
31|3|C|319|31|3

JUAN QUERO C. - Q. E. P. D. - Falleció el 30-III-1976. - C. A. S. R. y B. P. - Familias Chacón, Guerra y Mazza participan con profundo pesar el fallecimiento del padre de sus dilectos amigos Waldina y Daniel a la vez que ruegan a sus familiares y amistades eleven una plegaria por el eterno descanso de su alma.
31|3|F|47727|31|3

JUAN QUERO C. - Q. E. P. D. - Falleció el 30-III-1976. - C. A. S. R. y B. P. - Organización Publicitaria Integral S.R.L. participa el fallecimiento del padre político de su director Daniel O. R. González e invita al sepelio de sus restos.
31|3|F|47727|31|3

JUAN QUERO C. - Q. E. P. D. - Falleció el 30-III-1976. - C. A. S. R. y B. P. - Cervantes S.A.C.I. participa el fallecimiento del padre político del señor Alberto Luis Granata e invita a su sepelio.
31|3|C|302|31|3

JUAN QUERO C. - Q. E. P. D. - Falleció el 30-III-1976. - C. A. S. R. y B. P. - José Luque y Flia., participan con profundo pesar su fallecimiento e invitan al sepelio de sus restos en el cementerio de la Capital.
31|3|C|306|31|3

JUAN QUERO C. - Q. E. P. D. - Falleció el 30-III-1976. - C. A. S. R. y B. P. - Consorcio Galería Kolton participa con profundo dolor el fallecimiento de su consorcista e invita al sepelio de sus restos.
31|3|C|304|31|3

JUAN QUERO C. - Q. E. P. D. - Falleció el 30-III-1976. - C. A. S. R. y B. P. - Roberto Furnari y Flia., participan con profundo pesar su fallecimiento e invitan al sepelio de sus restos.
31|3|F|47736|31|3

JUAN QUERO C. - Q. E. P. D. - Falleció el 30-III-1976. - C. A. S. R. y B. P. - La Casa del Pantalón, sus directivos y personal participan con profundo pesar su fallecimiento e invitan al sepelio de sus restos.
31|3|F|47740|31|3

JUAN QUERO C. - Q. E. P. D. - Falleció el 30-III-1976. - C. A. S. R. y B. P. - Pablo Mallimo V., participa con pesar el fallecimiento de su querido amigo e invita al sepelio de sus restos.
31|3|F|47740|31|3

JUAN QUERO C. - Q. E. P. D. - Falleció el 30-III-1976. - C. A. S. R. y B. P. - Francisco Lucena Racero y Pilar Carrillo de Lucena, Francisco Lucena Carrillo y Marta Próspero de Lucena, José Antonio Salas y Dolores del Pilar Lucena de Salas, participan con profundo dolor el fallecimiento de su querido amigo e invitan al sepelio de sus restos.
31|3|C|327|31|3

JUAN QUERO C. - Q. E. P. D. - Falleció el 30-III-1976. - C. A. S. R. y B. P. - El Personal de la Unión Comercial e Industrial de Mendoza, participa con pesar el fallecimiento del ex-Presidente de la entidad.
31|3|F|48181|31|3

JUAN QUERO C. - Q. E. P. D. - Falleció el 30-III-1976. - C. A. S. R. y B. P. - La Comisión Directiva de la Unión Comercial e Industrial de Mendoza, participa con pesar el fallecimiento de su ex-Presidente.
31|3|F|58181|31|3

JUAN QUERO C. - Q. E. P. D. - Falleció el 30-III-1976. - C. A. S. R. y B. P. - Comisión Directiva, socios gegencias, profesionales y personal de Co-De-Me, participan el fallecimiento del distinguido socio - fundador de la entidad e invitan al sepelio de sus restos.
31|3|C|298|31|3

JUAN QUERO C. - Q. E. P. D. - Falleció el 30-III-1976. - C. A. S. R. y B. P. - Granata S. A., participa el fallecimiento del padre político de sus directores Julio Granata y Alberto Granata e invita al sepelio de sus restos.
31|3|F|58184|31|3

JUAN QUERO C. - Q. E. P. D. - Falleció el 30-III-1976. - C. A. S. R. y B. P. - La Junta Directiva de la Fundación Unión Comercial e Industrial de Mendoza participa con pesar el fallecimiento del ex-Presidente de UCIM.
31|3|F|58181|31|3

JUAN QUERO C. - Q. E. P. D. - Falleció el 30-III-1976. - C. A. S. R. y B. P. - La Comisión Directiva, Organo de Fiscalización, Cooperadora de Damas Cuerpo de Profesionales y Personal de la Sociedad de Mutualidad y Beneficencia "Hospital Italiano" de Mendoza, participan con gran pesar el fallecimiento del Socio Fundador y Benefactor Don Juan Quero e invitan al sepelio de sus restos.
31|3|F|58183|31|3

JUAN QUERO C. - Q. E. P. D. - Falleció el 30-III-1976. - C. A. S. R. y B. P. - La Comisión Administrativa, Cuerpo Médico y Personal Administrativo y Auxiliar de I.D.E.M. A. y D.E.M.E., participan con pesar el fallecimiento del exPresidente de U.C.I.M.
31|3|F|58181|31|3

JUAN QUERO C. - Q. E. P. D. - Falleció el 30-III-1976. - C. A. S. R. y B. P. - The Sportsman, Peñalva Hnos. y Gil S.A.C.I., participa su fallecimiento e invita al sepelio de sus restos.
31|3|F|58185|31|3

JUAN QUERO C. - Q. E. P. D. - Falleció el 30-III-1976. - C. A. S. R. y B. P. - Vicente Rodolfo Granata, Ana Cristina Evans de Granata, Alicia E. Granata e hijos, Mariano, Carina y Juan Bustos Granata, Hugo Alvarez y Beatriz Granata de Alvarez, participan su fallecimiento e invitan al sepelio de sus restos.
31|3|C|299|31|3

JUAN QUERO C. - Q. E. P. D. - Falleció el 30-III-1976. - C. A. S. R. y B. P. - El Directorio de Casa Arteta y Casa Arteta Sucursal Mendoza, participan con profundo pesar su fallecimiento e invitan a sus amistades al sepelio de sus restos.
31|3|F|58182|31|3

JUAN QUERO C. - Q. E. P. D. - Falleció el 30-III-1976. - C. A. S. R. y B. P. - Su Personal Filial Mendoza: Zayas, Vega, Lavilla, Vilche, Nasrala, Bulfón, Iviglia, Jofré participan su fallecimiento e invitan al sepelio de sus restos.
31|3|C|289|31|3

JUAN QUERO C. - Q. E. P. D. - Falleció el 30-III-1976. - C. A. S. R. y B. P. - Oscar M. Zayas y sra., participan el fallecimiento de su dilecto amigo e invitan al sepelio de sus restos.
31|3|C|290|31|3

JUAN QUERO C. - Q. E. P. D. - Falleció el 30-III-1976. - C. A. S. R. y B. P. - Ventas Wells S. A. C., participa el fallecimiento de su representante en Mendoza e invita al sepelio de sus restos.
31|3|C|291|31|3

JUAN QUERO C. - Q. E. P. D. - Falleció el 30-III-1976. - C. A. S. R. y B. P. - El Club de Leones de Mendoza Centro, participa del fallecimiento de su Socio Fundador y que sus restos recibirán sepultura en la fecha.
31|3|C|292|31|3

JUAN QUERO C. - Q. E. P. D. - Falleció el 30-III-1976. - C. A. S. R. y B. P. - José María Sayavedra y familia, participan su fallecimiento e invitan al sepelio de sus restos.
31|3|C|300|31|3

JUAN QUERO C. - Q. E. P. D. - Falleció el 30-III-1976. - C. A. S. R. y B. P. - Alberto y Titi Michelotti, participan con profundo dolor, el fallecimiento del padre y padre político de sus queridos amigos Waldina y Daniel.
31|3|C|301|31|3

✝

HUMBERTO HORACIO BARRERA
Q. E. P. D.
Falleció trágicamente
29-III-1976

Sus desconsolados padres: Mercedes Horacio Barrera y Marina Izaguirre de Barrera, sus hermanos: Jorge y Osvaldo Barrera; sus hermana política: Nora Oliva de Barrera, su novia Marilín; su sobrina: Mariela, Fernanda, su abuelo: Pedro Barrera y su futura hermana política: Rosita, tíos, primos y demás deudos participan su fallecimiento e invitan al sepelio de sus restos hoy a las 10,30 hs. cementerio de Buen Orden. Casa de duelo: Godoy Cruz 230, San Martín. Servicio: Cochería Millo, San Martín.
31|3|F|47729|31|3

HUMBERTO HORACIO BARRERA. - Q.E.P.D. - Falleció trágicamente el 29-III-1976. - Pedro Barrera y sus hijos: Gregorio, Ignacio Héctor, Alida, Juan, Elba, Pedro, Barrera y Alicia Vda. de Rodríguez, participan con profundo dolor el fallecmiento de su nieto y sobrino e invitan al sepelio de sus restos.
31|3|F|47744|31|3

HUMBERTO HORACIO BARRERA. - Q.E.P.D. - Falleció trágicamente el 29-III-1976. - Sus tíos; Arturo Ferreyra y Audelina de Ferreyra; sus primos: María Elena, Carlos Arturo Pedro Hector, Marina Elida y Haydee Ferreyra; sus futuras primas: Mirtha Ghisaura y María del Carmen Zamora y su amiga Celia Hernández, participan con profundo dolor su fallecimiento e invitan al sepelio de sus restos.
31|3|F|47730|31|3

HUMBERTO H. BARRERA - Q.E.P.D. - Falleció el 29-III-1976. - Su novia Marilyn y sus amigos Aldo, Julio, Pedro, Graciela, Bonita, Susana, Félix, Rolando, Oscar, Jorge, Tata, Grapa, Liliana Rubén, Silvia, Alberto, Luis, Toya, Ema, Norma, Julita, Carlos, María Inés, Tito, Carmelo, Adriana, participan con dolor el fallecimiento de su querido amigo Tito
31|3|C|111|31|3

HUMBERTO HORACIO BARRERA. - Q.E.P.D. - Falleció trágicamente el 29-III-1976. - Sus padrinos: Rodolfo Benavidez, Olga Cabrera de Benavidez, Elida de Muñoz, Lidia de Artusso, Rodolfo Jorge, Nilda y Daniel Benavidez y sus respectivas familias, participan con profundo dolor su fallecimiento e invitan al sepelio de sus restos.
31|3|F|47730|31|3

HUMBERTO HORACIO BARRERA. - Q.E.P.D. - Falleció trágicamente el 29-III-1976. - Joaquín Quiles y Flia., participan con profundo pesar el fallecimiento del novio de su hija Marilyn e invitan al sepelio de sus restos.
31|3|C|317|31|3

HUMBERTO HORACIO BARRERA. - Q.E.P.D. - Falleció trágicamente el 29-III-1976. - Gerónimo Oliva y sra., Roberto Rodríguez y flia., José Rodríguez y sra., Miguel Oliva y sra., Alberto Moscetta y sra., participan con profundo dolor su fallecimiento e invitan al sepelio de sus restos.
31|3|F|47730|31|3

HUMBERTO HORACIO BARRERA. - Q.E.P.D. - Falleció trágicamente el 29-III-1976. - Roque Grillo y Mabel Oliva de Grillo, participan con profundo dolor el fallecimiento de su tan apreciado amigo Tito y ruegan elevar una oración en su querida memoria.
31|3|F|47730|31|3

HUMBERTO HORACIO BARRERA. - Q.E.P.D. - Falleció trágicamente el 29-III-1976. - Comisión Directiva, socios gegencias, profesionales y personal de Co-De-Me, participan el fallecimiento del distinguido socio - fundador de la entidad e invitan al sepelio de sus restos.
31|3|C|298|31|3

JUAN QUERO C. - Q. E. P. D. - Falleció el 30-III-1976. - C. A. S. R. y B. P. - Granata S. A., participa el fallecimiento del padre político de sus directores Julio Granata y Alberto Granata e invita al sepelio de sus restos.
31|3|F|58184|31|3

JUAN QUERO C. - Q. E. P. D. - Falleció el 30-III-1976. - C. A. S. R. y B. P. - La Junta Directiva de la Fundación Unión Comercial e Industrial de Mendoza participa con pesar el fallecimiento del ex-Presidente de UCIM.
31|3|F|58181|31|3

JUAN QUERO C. - Q. E. P. D. - Falleció el 30-III-1976. - C. A. S. R. y B. P. - La Comisión Directiva, Organo de Fiscalización, Cooperadora de Damas Cuerpo de Profesionales y Personal de la Sociedad de Mutualidad y Beneficencia "Hospital Italiano" de Mendoza, participan con gran pesar el fallecimiento del Socio Fundador y Benefactor Don Juan Quero e invitan al sepelio de sus restos.
31|3|F|58183|31|3

JUAN QUERO C. - Q. E. P. D. - Falleció el 30-III-1976. - C. A. S. R. y B. P. - La Comisión Administrativa, Cuerpo Médico y Personal Administrativo y Auxiliar de I.D.E.M. A. y D.E.M.E., participan con pesar el fallecimiento del exPresidente de U.C.I.M.
31|3|F|58181|31|3

JUAN QUERO C. - Q. E. P. D. - Falleció el 30-III-1976. - C. A. S. R. y B. P. - Pedro Lizan Balgorri y Flia., participan con profundo pesar su fallecimiento.
31|3|C|345|31|3

JUAN QUERO C. - Q. E. P. D. - Falleció el 30-III-1976. - C. A. S. R. y B. P. - The Sportsman, Peñalva Hnos. y Gil S.A.C.I., participa su fallecimiento e invita al sepelio de sus restos.
31|3|F|58185|31|3

JUAN QUERO C. - Q. E. P. D. - Falleció el 30-III-1976. - C. A. S. R. y B. P. - Vicente Rodolfo Granata, Ana Cristina Evans de Granata, Alicia E. Granata e hijos, Mariano, Carina y Juan Bustos Granata, Hugo Alvarez y Beatriz Granata de Alvarez, participan su fallecimiento e invitan al sepelio de sus restos.
31|3|C|299|31|3

JUAN QUERO C. - Q. E. P. D. - Falleció el 30-III-1976. - C. A. S. R. y B. P. - El Directorio de Casa Arteta y Casa Arteta Sucursal Mendoza, participan con profundo pesar su fallecimiento e invitan a sus amistades al sepelio de sus restos.
31|3|F|58182|31|3

JUAN QUERO C. - Q. E. P. D. - Falleció el 30-III-1976. - C. A. S. R. y B. P. - Su Personal Filial Mendoza: Zayas, Vega, Lavilla, Vilche, Nasrala, Bulfón, Iviglia, Jofré participan su fallecimiento e invitan al sepelio de sus restos.
31|3|C|289|31|3

JUAN QUERO C. - Q. E. P. D. - Falleció el 30-III-1976. - C. A. S. R. y B. P. - Oscar M. Zayas y sra., participan el fallecimiento de su dilecto amigo e invitan al sepelio de sus restos.
31|3|C|290|31|3

JUAN QUERO C. - Q. E. P. D. - Falleció el 30-III-1976. - C. A. S. R. y B. P. - Ventas Wells S. A. C., participa el fallecimiento de su representante en Mendoza e invita al sepelio de sus restos.
31|3|C|291|31|3

JUAN QUERO C. - Q. E. P. D. - Falleció el 30-III-1976. - C. A. S. R. y B. P. - El Club de Leones de Mendoza Centro, participa del fallecimiento de su Socio Fundador y que sus restos recibirán sepultura en la fecha.
31|3|C|292|31|3

JUAN QUERO C. - Q. E. P. D. - Falleció el 30-III-1976. - C. A. S. R. y B. P. - José María Sayavedra y familia, participan su fallecimiento e invitan al sepelio de sus restos.
31|3|C|300|31|3

JUAN QUERO C. - Q. E. P. D. - Falleció el 30-III-1976. - C. A. S. R. y B. P. - Alberto y Titi Michelotti, participan con profundo dolor, el fallecimiento del padre y padre político de sus queridos amigos Waldina y Daniel.
31|3|C|301|31|3

HUMBERTO HORACIO BARRERA. - Q.E.P.D. - Falleció trágicamente el 29-III-1976. - Osvaldo R. Pavio y Adolfo E. Nanclares participan con profundo pesar el fallecimiento de su querido amigo e invitan al sepelio de sus restos.
31|3|F|47730|31|3

HUMBERTO HORACIO BARRERA. - Q.E.P.D. - Falleció trágicamente el 29-III-1976. - Plácido Quiroga, Ricardo Sánchez, Oscar Raúl Gómez, Amalia de Cura, Franklin Michaut, Ofelia Espinosa y Andrés Moreno y sus respectivas familias participan con profundo pesar el fallecimiento de su querido vecino y amigo Tito e invitan al sepelio de sus restos.
31|3|F|47730|31|3

HUMBERTO HORACIO BARRERA (Tito) - Q.E.P.D. - Falleció trágicamente el 29-III-76. - Sus compañeros de la Dirección de Inspección General de la Municipalidad de la Capital, participan con profundo dolor su fallecimiento e invitan al sepelio de sus restos.
30|3|C|096|31|3|AD

HUMBERTO HORACIO BARRERA. - Q.E.P.D. - Falleció trágicamente el 29-III-1976. - Sus compañeros: Rodolfo Aguilar, Hugo Borgia, Miguel Rey, Raúl Vuille, Roberto Delamarre, Yoyi Juárez, participan con profundo dolor su fallecimiento e invitan al sepelio de sus restos.
31|3|C|338|31|3

HUMBERTO HORACIO BARRERA. - Q.E.P.D. - Falleció trágicamente el 29-III-1976. - Juan Carlos Matilla y Flia., participan con profundo dolor el fallecimiento del hijo de su querido amigo Mercedes Barrera e invitan al sepelio de sus restos.
31|3|F|47749|31|3

HUMBERTO HORACIO BARRERA. - Q.E.P.D. - Falleció trágicamente el 29-III-1976. - Luis Giménez, Hugo Cifuentes, Maximino Andrés, Víctor Ambrosio, Luis Lacoñata, José Ruiz, Isabel Carrasco de Carrasco, José Carrasco, Renée de Palma, Eduardo Arnau, Ofelia Espinoza y Flia. participan con dolor su fallecimiento e invitan al sepelio de sus restos.
31|3|F|47734|31|3

HUMBERTO HORACIO BARRERA. - Q.E.P.D. - Falleció trágicamente el 29-III-1976. - Roberto Luis Marcucci y Flia., participan con profundo dolor el fallecimiento de su apreciado amigo e invitan al sepelio de sus restos.
31|3|F|47734|31|3

HUMBERTO HORACIO BARRERA - Q.E.P.D. - Falleció trágicamente el 29-III-1976. - Sus compañeros y amigos participan con gran pesar su fallecimiento e invitan al sepelio de sus restos.
31|3|C|307|31|3

HUMBERTO HORACIO BARRERA. - Q.E.P.D. - Falleció trágicamente el 29-III-1976. - Espina, Riggio, Pizarro, Panockia, Yusppe, Cornejo. Dres.: R. Negri, C. Negri, Sosa Escalada, Ojeda y Girola, participan con pesar el fallecimiento del hijo del compañero y amigo Mercedes Barrera e invitan al sepelio de sus restos.
31|3|F|47730|31|3

HUMBERTO HORACIO BARRERA. - Q.E.P.D. - Falleció trágicamente el 29-III-1976. - Carlos Martínez y Flia., Salvador Cirrincione y Flia., Carlos Barochi y Flia., y Pedro Legrotaglie, participan con profundo dolor su fallecimiento e invitan al sepelio de sus restos.
31|3|F|47730|31|3

HUMBERTO HORACIO BARRERA. - Q.E.P.D. - Falleció trágicamente el 29-III-1976. - Roque Grillo y Mabel Oliva de Grillo, participan con profundo dolor el fallecimiento de su tan apreciado amigo Tito y ruegan elevar una oración en su querida memoria.
31|3|F|47730|31|3

HUMBERTO HORACIO BARRERA. - Q.E.P.D. - Falleció trágicamente el 29-III-1976. - Dominga Moscetta, Daniel Alvarez y Flia., Ricardo Alvarez y Flia., Roberto Troyano y Flia., Carlos Cilla y Flia., participan con pesar su fallecimiento e invitan al sepelio de sus restos.
31|3|F|47730|31|3

HUMBERTO HORACIO BARRERA. - Q.E.P.D. - Falleció trágicamente el 29-III-1976. - Juan León Calderón, Raúl Vargas, José Menacho, José Salvador, Silvio Cola, y sus respectivas familias, participan con profundo dolor el fallecimiento de su querido vecino y amigo e invitan al sepelio de sus restos.
31|3|F|47730|31|3

✝

JOSEFINA SARRAMEA DE EGUSQUIZA
Q. E. P. D.
Falleció el 30-III-1976
C.A.S.R. y B.P.

Su hijo Carlos Alberto Egusquiza; hija política: Leila Ferreyra; sobrinos: Abelardo Nanclares y Celina Guiñazú, Enrique Nanclares y Sara Elena Bruna, Carlos Nanclares y Ruth Estupiñón, Jorge Nanclares y Nail Mico; nieta Lelia y Ernesto Barrera; hermana política: Violeta de Egusquiza y Ernestina E. de Bergeman (ausente) su fiel servidora María Lobos y demás deudos participan su fallecimiento e invitan al sepelio que se efectuará hoy, a las 17.30, en el cementerio de Capital. Casa mortuoria: Colón 460, Dpto. B P. Baja, Ciudad. Servicio: Cochería San

San Rafael

Acciones para controlar el acaparamiento de mercaderías

AN RAFAEL. — En acción binada de efectivos del rcito, de la Policía y de la nicipalidad de San Rafael están cumpliendo procedintos para controlar el acamiento de alimentos o arlos que escasean, en los neios en general. Esos procedientos se habrían cumpli- en depósitos clandestinos los que se encontró un volun por demás importante de rcadería.

n relación con esa actividad te de prensa del departanto solicitó del jefe de la área 3315, se dieran los reados logrados en esos proimientos. Se pudo así cono- que fueron encontrados, 36 s de aceite de 5 litros; 288 ellas de 1½ litro; 188 bolsas harina de 50 kilos, 92 de 25 s y 100 bolsas de 10 kilos; paquetes de 800 gramos de ón y 828 paquetes de dos s de igual producto; 396 pates de 400 gramos y cinco sas de azúcar de 50 kilogras.

demás se secuestró una canad no precisada de conservas tros artículos que conforman canasta familiar.

l jefe de la subárea fijó en curso de la charla con la te de prensa la labor que npete en esta emergencia a Fuerzas Armadas y la meen que se proseguirá con labor. Así dio cuenta de procedimiento en el que se uestró 180 bolsas de harina 50 kilos; otras 93 de 10 ki- y 10 y 5 kilos; 30 bolsas de car; 780 botellas de aceite; paquetes de jabón de dos ogramos, 100 de 800 gramos; latas de un kilo de leche en vo y diversas partidas de pa- pel higiénico y gran cantidad de yerba.

Con similares características se cumplieron otros procedimientos en que se secuestró jabón y aceite en gran cantidad.

quedó debidamente establecido que se trataba de depósitos clandestinos de mercaderías y que por lo tanto se los considera como acaparamiento, procediendo a labrar las actas respectivas, para que la superioridad resuelva las medidas a aplicar en cada caso.

Durante la charla se pudo conocer que el cuerpo de inspectores de la Municipalidad está colaborando en esta labor trabajando durante las 24 horas del día, a fin de atender no solo este aspecto del acaparamiento, sino también la sanidad e higiene de los artículos usados por la población.

Amplia normalidad

Por otra parte el jefe de la Subárea 3315, manifestó a la prensa que se había impartido las instrucciones a directivos de los establecimientos de enseñanza media para que esa actividad reanude su labor con amplia normalidad, y en cuanto a la deportiva manifestó que ella puede cumplirse también normalmente. No hay restricciones, dijo, para los deportes en general.

El jefe militar nos pidió hiciéramos público, para conocimiento de los afiliados de las distintas entidades mutuales que existen en el departamento, que en aquellos casos en que se les presenten inconvenientes para obtener la prestación de los servicios solicitados, concurran a la sede de ese comando en la Casa Departamental para formular la queja respectiva. Manifestó que esas mutuales tienen la obligación de continuar con la prestación de servicios a sus afiliados, y puso de relieve que la parte social y la parte mutual va a continuar su labor sin dificultades.

Educacionales

uplencias. SAN RAFAEL. — Hoy ofrecerán las siguientes suplen- s: a las 8, en la Escuela Nº 484 ida C. de Pessano", un cargo maestra de enseñanza común puntaje 16.500 en orden decrente.

—A las 11, en Inspección Regio- Sur, un cargo de maestra de eñanza común con destino a Escuela Nº 538 "Comandante yre", de Los Molles, Malargüe otro cargo de maestra de enseza común con destino a la esela Nº 535 -"Profesor Héctor A bo", de Ranquil Norte, Magüe.

—A las 11, la Inspección Regio- Sur, el inspector seccional los Octavio Acosta ofrecerá a suplencia de vicedirector con stino a la Escuela Nº 433 "José Salas" de Cuadro Nacional. Pon optar los docentes que hayan robado el concurso para jerarla directiva.

—Mañana a las 9, en la Escuela 436 "Juan Isidro Zapata", un go de maestra de grado a partir puntaje 24.988 en orden deciente.

—A las 11, en la Escuela Nº 480 ortensio Ojeda", un cargo de estra de grado a partir del ntaje 18.965.

—La escuela Nº 445 "Saturnino la Reta" ofrecerá el 1º de abril las 9 una suplencia de maesde grado.

San Juan

Designan ministros subrogantes en la Suprema Corte

SAN JUAN. — El interventor militar, coronel Carlos Horacio Tragant designó como ministros subrogantes de la Corte Suprema de Justicia de la Provincia a los doctores Carlos Santiago Graffigna Latino; Enrique Aldo Olivares; y Mario Petrignani.

Los nombrados fueron puestos en posesión de sus funciones en la tarde de ayer por el interventor militar en una breve ceremonia.

Igualmente ayer quedó normalizado el funcionamiento del Poder Judicial y Tribunales después de varios días de receso ordenados por el gobierno militar.

Renuncias y nombramientos

La Intervención aceptó renuncias a diversos funcionarios y designó sus remplazantes.

El presidente de la Dirección Provincial de Vialidad ingeniero Juan Carlos Belzagui, le remplaza el ingeniero Aldo Asinari, con caracter interino.

Director de Catastro, agrimensor Wilfredo Alday, lo remplaza interinamente, el ingeniero Rubén Perelló; director de Planeamiento y Desarrollo Urbano, arquitecto Walter José Correa, le remplazará interinamente, el capitán Luis Edesio Pereira; director de Arquitectura, arquitecto Luis Franco La Perna, le remplaza interinamente, el arquitecto Nello Tomas Raffo; interventor en el Instituto Provincial de la Vivienda, ingeniero José Luis Gioja, le remplaza con carácter interino, el arquitecto Osvaldo Belelli; sub director de la Casa de San Juan en Buenos Aires señor Luis Moya, le remplaza interinamente la señorita Lucia Edith Torres.

Intendentes

SAN JUAN. — La Intervención Militar designó los siguientes intendentes municipales, cin Militar designó los siguientes intendentes municipales, quienes asumirán hoy, miercoles, durante la mañana.

En Rawson, segundo comandante de Gendarmeria Nacional Silvio Adolfo Bernadini; en 9 de Julio, suboficial principal Guillermo Salvador Lenole; 25 de Mayo, suboficial principal Martin Hugo Cayo; San Martin, suboficial principal Carmelo Ignacio Mannino; Chimbas, primer alférez de Gendarmeria Nacional Vicente Diego Lavia.

Universidad

El delegado militar en la Universidad Nacional de San Juan, capitan odontólogo Jorge Fernandez Monjes, informó que el viernes próximo se reiniciarán los exámenes en todas las facultades, por lo cual deberán concurrir los interesados a la sección alumnos.

Las clases no se iniciaran el día 5 de abril, como se había anunciado anteriormente. La fecha se determinará en los próximos días.

El capitán Fernández Monjes hizo saber que los estudiantes que deseen concurrir a su despacho para dialogar sobre temas universitarios, podrán hacerlo.

Godoy Cruz

Prohibición de estacionar en calle Urquiza

GODOY CRUZ. — A partir del 7 de abril se prohibió el estacionamiento de todo tipo de vehículos en ambos costados de calle Urquiza del departamento de Godoy Cruz, entre calles Colón y 33 Orientales.

La disposición obedece a la necesidad de agilizar el tránsito en las mencionadas arterias, ya que al ser angosta calle Urquiza y poseer doble sentido de circulación entorpece el rápido desplazamiento de los vehículos.

Las Heras

Moratoria por construcciones clandestinas

LAS HERAS. — Se comunicó a los contribuyentes del departamento que se ha estipulado una prórroga para la denuncia de construcciones clandestinas.

El plazo ha sido estipulado por ordenanza Nº 112 y vencerá a los 120 días posteriores a la fecha de vencimiento, que acaeció el 10 de marzo de 1976. De este modo, los propietarios de inmuebles que se hallen en infracción por haber construido clandestinamente, podran regularizar su situación.

Luján

Cortes de luz habrá hoy en dos distritos

LUJAN — De 9 a 18, Agua y Energía Eléctrica suspenderá hoy el servicio eléctrico en zonas de dos distritos de este departamento, con la finalidad de efectuar mejoras en las instalaciones.

Esa zona está comprendida por calle Cochabamba, desde calle Thames, de Perdriel, hasta Lencinas, de Agrelo.

Departamentales

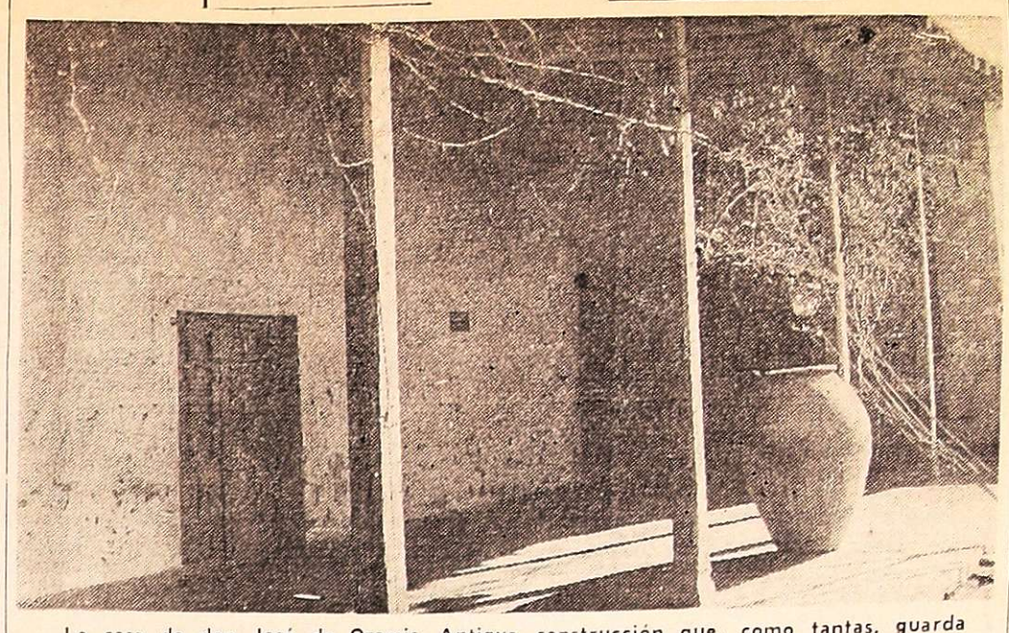

La casa de don José de Ozamis. Antigua construcción que, como tantas, guarda recuerdos de nuestra tradición.

A 115 años de la creación de la villa departamental

MAIPU. — En los 115 años de historia de esta villa departamental se han dado, paulativamente, pero sin pausa, las pautas que necesariamente hacen al progreso de una comunidad.

Se nota en la cantidad de habitantes, en la fisonomía de sus calles y paseos, en su proyección hacia otros puntos de la provincia y el país a través de sus riquezas. El nombre de Maipú ocupa un lugar prominente, y sus hombres y mujeres, los que actuaron en el pasado y quienes sostienen el presente, pueden asumir con orgullo el papel de protagonistas de tal posición.

La ciudad "nació y creció en la silenciosa pero fecunda batalla del trabajo", reza un párrafo de su historia, casi la síntesis de una trayectoria plena de realizaciones. A ella, aunque imposible, habría que agregar los nombres de quienes acataron esa consigna de laboriosidad, año tras año, con el desinterés y grandeza de aquel que vive el presente con sentido de futuro.

No obstante, hay dos nombres que no pueden despegarse del Maipú de los corrientes días, los de fray Manuel Vázquez y José A. de Ozamis, cofundadores de la villa y preclaros hombres de nuestra tradición.

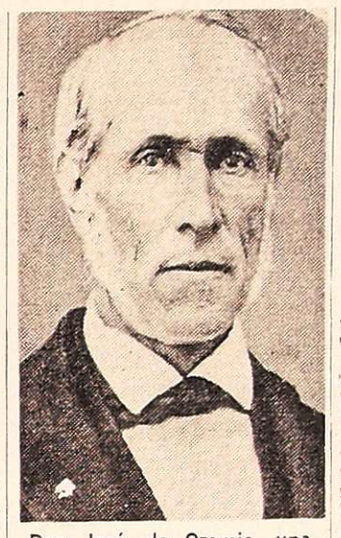

Don José de Ozamis, una voluntad al servicio del progreso de la zona.

Ellos figuran en el acta de creación de la villa como sustento de la iniciativa, y antes y después de ese documento, como realmente preocupados por la educación en la zona, por la formación espiritual de sus gentes, por la organización social, la estructuración económica, la edificación, y todo aquello que significara un avance para la zona.

Marzo de 1861

El nacimiento de la villa está registrado en el acta labrada y firmada el 31 de marzo de 1861. Allí se dan a conocer los fundamentos en los siguientes terminos: "En la ciudad de Mendoza, a los treinta y un día del mes de marzo de mil ochocientos sesenta y uno, reunidos los vecinos propietarios de la villa denominada Maipu en casa del señor Casiano Guevara, a objeto de tratar la reedificación del templo de la Merced en este lugar, destruido por el terremoto del veintiuno del presente, el reverendo padre comendador de la Merced, Fray Manuel A. Vazquez expuso: Que estaba dispuesto a establecerse con la comunidad en esta villa ofreciendo todos los parámetros, vasos sagrados e imagenes salvadas del antiguo convento de la Merced destruido por el terremoto y que prestaria además toda su cooperación, si los vecinos de esta villa convienen gustosos en ayudar a la reedificación del templo de la Merced y formar la poblacion de esta villa".

—continua el documento his-

"El ciudadano don José de Ozamis continua el documento histórico dijo: que haría cesión del edificio, paramentos y utiles existentes de la capilla y ademas cuatro manzanas con calles de 25 varas, que se distribuirán por una de 25 varas al frente, con la sola condición de edificar enseguida, se estableciera el lugar donde debe ser la plaza, que es contiguo, y al sur de la capilla. Y dijeron ambos que, para seguridad de lo hecho, firmarian la presente acta que hacian valer con suficiente documento, mientras extendian la competente escritura". Firmado, José A. Ozamis.

Tambien en la ocasión quedó constituida —por instancia de los vecinos presentes— la comisión encargada de delinear la villa y asimismo reunir los fondos necesarios para efectuar las reparaciones que hicieran falta. Ese cuerpo lo constituyeron, como presidente, el R. P. Comendador Manuel A. Vázquez; y como vocales, don Saturnino Ferreira y don José María Irusta. Avalan tales designaciones las firmas de Fray Manuel A. Vázquez, Saturnino Ferreira, José María Irusta, Casiano Guevara, Modesto Rodríguez, Sebastián Argumedo, José D. Argumedo, Manuel Cruz Videla, Eulogio Sáez, Ignacio S. Rodríguez, Agustín Videla Cirilo Guevara, Luis J. Pinto y Julio Gutiérrez".

Ciudad añeja

Aunque aún quedan algunos testimonios de cómo se respetó el espíritu de los cofundadores, y según consignábamos al comienzo de esta nota, poco a poco el progreso de la ciudad impuso necesariamente la modificación de las estructuras.

La ciudad añeja de barro y gruesos muros, cedió paso a construcciones igualmente bajas pero ya concebidas en términos modernos. Hoy se distribuyen en la gran superficie departamental edificios públicos y privados, bancos, comercios, establecimientos educacionales funcionales, bodegas, fábricas, frigoríficos, en una ciudad nueva e impetuosa.

Ya don Julio Fernández Pelaez describió alguna vez esa paulatina transformación (los edificios) temblores: eran de pared quincha, forradas con nida verticalmente con y travesaños apropiados sujetaban la capa de formando una pared del que se revocaba en barro ramas se ataban a los años por medio de cuerde tientos: algunos las at con "sachaguascas", especi tallos de enredaderas muy sistentes. Todas han de lugar al cemento, al meta ladrillo".

La celebración

En columnas aparte ofmos información respect la celebración de la fecha hoy se conmemora, el aniversario de la funda de la villa de Maipú. Y a blar de celebración, hac referencia al merecido de un pueblo que ha he méritos y que justificada te, con orgullo, puede pa par, como que es protago de actos preparados para car hechos significativo pasado y afirmar los pos dos que señalan el pres con miras a un porvenir turoso.

Los actos de la fecha

MAIPU. — El comisnado municipal mili invitó a los actos c memorativos del 1 aniversario de la fun ción de la villa de M pú, los que se cumpli de acuerdo al siguie detalle: a las 10, en plaza departamen concentración de aut dades, delegaciones colares y público, miento de la enseñatria. Ofrenda fl Conceptos alusivos fecha. A las 10.30, en sufragio de las a de los fundadores villa de Maipú, don Alberto de Ozam Fray Manuel Apoli Vázquez. A las 11.1 la sala de la Intende descubrimiento de l cultura en madera imagen de Fray Ma Apolinario Vázquez, lizada por el person la Academia Muni de Dibujo y Tallado colaboración de artes y comerciantes del partamento. Bendició la escultura a cargo comendador de la O Mercedaria, Fray M mo Orellano. Conce alusivos; actuación coro "Pequeños Cant de Maipú", bajo la di ción de la profesora sefa Sara Alaniz.

Guaymallén

Enterrarán residuos en el basural

GUAYMALLEN. — El n Eduardo Cury, interventor litar en la comuna, junto el director de Servicios P cos, visitó el basural mun a cielo abierto, único en l na del Gran Mendoza, que tituye un verdadero foco fección. Los residuos allí sitados durante el día problemas higiénico-sani que los habitantes de las adyacentes deben soporta

La contaminación de d tos agentes como moscas tas, vinchucas, cucarachas jaros, etc., atentan cont salud de los pobladores zona. En estos momento basuras sin estabilizar descomposición suman a dor de 60.000 metros cú También hace treinta dí tá ardiendo fuego en dis sectores del basural y el motiva diversos reclamos vecinos, a causa de las malidades observadas.

Se abrirán fosos de 10 tros de ancho por 3 metr profundidad y 150 metr longitud, para enterrar al residuos en estado fresco, venintes del servicio de lección.

CRONICA POLICIAL

Ocupante de una motoneta murió en un choque

Al chocar un camión y una motoneta en la avenida de Acceso Norte, una joven que se desplazaba en este último rodado dejó de existir como consecuencia de las lesiones recibidas en el accidente.

El hecho se produjo alrededor de las 8 de ayer, en la intersección de aquella avenida y la calle General Paz, donde chocaron el camión Mercedes Benz guiado por Orlando Juan Orozco y la motoneta guiada por Gladys Esther López, de 25 años, domiciliada en Aristóbulo del Valle s/n., El Algarrobal, Las Heras. A raíz del impacto la señorita López falleció antes de que pudiera ser auxiliada.

Falleció un accidentado

En el hospital Emilio Civit murió el obrero Fernando del Tránsito Chuquepan, residente en la ciudad de Rivadavia, quien se hallaba internado desde el 24 de este mes, cuando se precipitó de una pared que estaba construyendo, sufriendo a raíz de la caída traumatismo y hematoma en la región occipital.

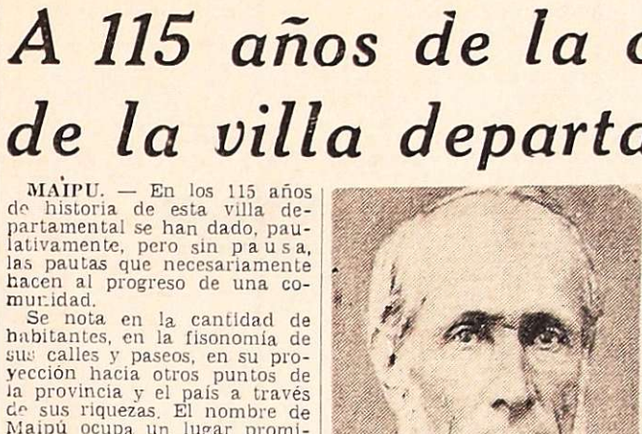

Las instalaciones del aserradero y depósito de madera resultó con daños totales. (Radiofoto de Télam).

Aserradero destruido

TIGRE, 30, (NA). — Un aserradero resultó totalmente destruido por el fuego a pesar de la labor desplegada por nueve dotaciones de bomberos, según se informó oficialmente.

De acuerdo a la versión oficial a las 1.30 comenzó el incendio ubicado en la ruta 197 y el río Reconquista, tomando las llamas rápido incremento ante la combustibilidad de los elementos allí almacenados.

En un primer momento combatieron el siniestro seis dotaciones de los bomberos voluntarios de esta ciudad, quienes se vieron precisados a solicitar la colaboración de tres dotaciones de los bomberos voluntarios de San Fernando ante la posibilidad de que las llamas hicieran presa de otros aserraderos vecinos. Aproximadamente a las seis los bomberos dieron por eqtinguido el siniestro, comenzando las tareas de remoción de escombros y eliminación de los últimos focos.

A pesar de que los propietarios del establecimiento no justipreciaron los daños, fuentes de los bomberos señalaron que las pérdidas son multimillonarias.

Niña de 8 años internada luego de ser embestida

En la mañana del lunes una camioneta atropelló a una niña de ocho años en el distrito de Mayor Drummond, resultando la menor con graves lesiones que obligaron a su internación en el hospital Emilio Civit.

Aproximadamente a las 10.40 en el camino a Luján (avenida San Martín), frente al Museo Fader, la camioneta Ford F-100 guiada por Angel Vianni, residente en La Carrodilla, arrolló a Sandra Viviana Infante, de ocho años, causándole traumatismos de cráneo y facial con pérdida de seis piezas dentarias y una herida cortante en el labio superior.

Detenidos por ingresar en forma ilegal al país

Personal de la Dirección Investigaciones de la Policía de Mendoza aprehendió a veintidos personas que habían ingresado al país en forma ilegal, ya que no contaban con la visa que autoriza la permanencia en el territorio nacional. Fueron puestos a disposición de la Dirección Nacional de Migraciones, organismo que resolverá sobre su situación.

En otro procedimiento, los efectivos de Investigaciones detuvieron en una confitería céntrica a Gloria María Mosquera, empleada, con domicilio en calle Manuel A. Sáez 670, departamento "A", Capital, quien fue puesta a disposición del titular del Primer Juzgado de Instrucción en averiguación del

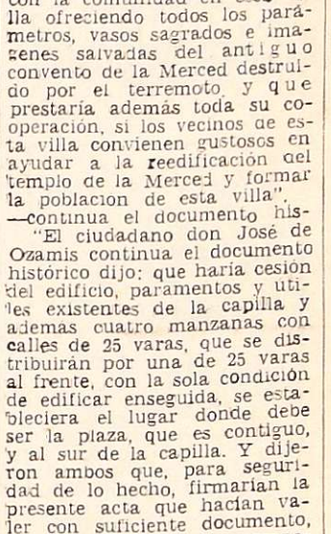

Fray Manuel Vázquez, junto con Ozamis, cofundador de la villa de Maipú.

Minicrónica

Estafadores detenidos

BUENOS AIRES. 30 (Télam). — Personal de la comisaría 27ª de la Policía Federal detuvo a un hombre y una mujer autores de estafas reiteradas por un valor de 32.000.000 de pesos contra comerciantes de Villa Crespo y Once, informó hoy la policía.

Los detenidos, Juan Carlos Locu y Ana Carolina Grisso, hacían compras en los comercios pagando con cheques al día, cuando ya tomaban confianza con los vendedores, realizaban compras de gran envergadura y abonaban con cheque que no tenían fondos.

Entre los comerciantes que resultaron damnificados se puede mencionar a Cortilo S.R.L.; Robere S.R.L. y Socolinski y Compañía.

Reincidente

SANTA FE, 30 (NA). — Personal de la seccional Robos y Hurtos de esta ciudad detuvo a Ricardo Alberto Medina, de 22 años, que recientemente había obtenido la libertad condicional luego de cumplir una condena por delitos contra la propiedad, y ahora reincidió en fechorías similares.

El malcante, aprovechando su habilidad para violar cerraduras, se introdujo en por lo menos doce viviendas de esta ciudad, alzándose con un botín estimado en 200 millones de pesos moneda nacional, entre joyas, otros efectos de valor y dinero en efectivo. Puesto a buen recaudo, el sujeto confesó que el dinero mal habido lo había dilapidado en juegos y diversiones, al igual que el obtenido luego de "reducir" las joyas en un negocio de la Capital Federal.

Empleada arrestada

BUENOS AIRES, 30 (Télam). Personal de la comisaría 27ª de la Policía Federal detuvo a una empleada de la fábrica de tejidos "Roldán S.A.", ubicada en Thames 238, quien había hurtado prendas por un valor de 600.000 pesos, informó la policía.

Se trata de Ilda Barbieri, argentina, de 38 años, soltera, quien robaba las prendas allí confeccionadas y las entregaba posteriormente a Nelly Martínez Coria, encargada de venderlas. Ambas se encuentran detenidas y son procesadas por hurtos reiterados.

Cheques sin fondo

CORDOBA, 30 (Télam). — Cuatro individuos cometieron numerosas maniobras dolosas en esta ciudad, defraudando a

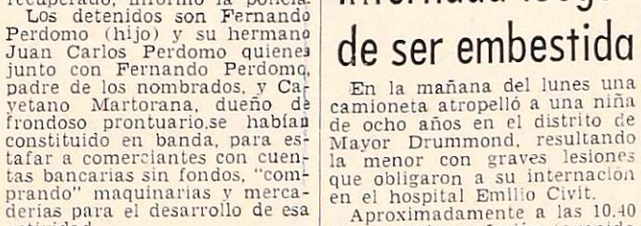

El dinero incautado por el personal policial.

Secuestran dinero en una casa de cambio

Un nuevo procedimiento realizó personal policial de la comisaría 2ª Capital en el marco de los operativos contra agencias de cambio que funcionan ilegalmente.

En este caso, los efectivos allanaron el local de Turismo miento 93, propiedad de Santiago Pezzutti Salinas.

En la casa de cambio se secuestró una suma cercana a los 45 millones de pesos, discriminados entre dólares estadounidenses, soles peruanos, pesos chilenos y pesos argen-

JUAN MIRANDA MARTINEZ

Q.E.P.D.

Falleció el 24-III-76

Su esposa, hijos, hijos políticos, nietos y bisnietos, agradecen profundamente a todas aquellas personas e instituciones que hicieron llegar sus expresiones de condolencia, asistencia al velatorio y acompañamiento de sus restos al cementerio de San Rafael.

31|3|F|58020|31|3

El Banco Unión Comercial e Industrial

Cooperativa Ltda.

ANTE EL FALLECIMIENTO DEL QUE FUERA SU PRIMER PRESIDENTE

Señor Don Juan Quero

Y CONSIDERANDO: Que el extinto fue un eminente propulsor en la creación y desarrollo de esta Institución, ocupando la Presidencia de la Cooperativa de Crédito de UCIM, antecesora de este Banco;

— Que durante su actuación al frente de esta Institución desempeñó con admirable fervor, tesón e inteligencia las tareas inherentes a su cargo;

— Que aun no desempeñando la Presidencia fue un constante y excepcional consultor del mismo, y que ha sido en la vida empresaria de nuestra provincia un valiosísimo promotor, siendo Presidente de la Unión Comercial e Industrial, nuestra entidad madre,

RESUELVE:

1º) Participar el hondo sentimiento que su desaparición causa en este Banco a todos nuestros accionistas y asociados.

2º) Enviar una corona de flores y nota de pésame, y que los señores miembros del Consejo de Administración asistan a sus exequias.

3º) Que las puertas del Banco en su Casa Central, Casa Matriz y todas sus sucursales, permanezcan entornadas el día del sepelio de sus restos, y colocar crespones negros en las mismas.

4º) Invitar a los socios y colaboradores del BUCI al sepelio del extinto.

5º) Designar a un miembro del Consejo de Administración para que despida sus restos en el sepelio, en nombre del Banco.

6º) Suspender los actos sociales durante el mes aniversario del BUCI.

7º) Enviar copia de esta resolución a los familiares del extinto.

CONSEJO DE ADMINISTRACION

31|3|F|58186|31|3

¡GRACIAS!

Espíritu Sant

POR LA GRACIA CONCEDIDA

R. B. de

31|3|F|58086|31|3

¡GRACIAS!

Espíritu San

POR LA GRACIA CONCEDIDA

A. I. de

31|3|C|284|31|3

¡GRACIAS!

Espíritu San

POR LA GRACIA CONCEDIDA

M.

31|3|C|038|31|3

¡GRACIAS!

Espíritu San

POR EL FAVOR CONCEDIDO

R. C.

31|3|C|161|31|3

¡GRACIAS

Espíritu Sa

POR LA GRAC CONCEDIDA

M.

31|3|C|109|31|3

Notas Sociales

lientos

a parroquia de San n será bendecido, el 8 l a las 21.30, el enlace señorita Blanca Alicia na Graña y el señor sco Pino López. Serán os por la novia el señor do García y la señora del Carmen Graña de ena, y por el novio el se- svaldo Elts y su señora Pino.

la capilla del Colegio Auxiliadora será bende- l 9 de abril a las 22, el iento de la señorita Mar- gelica Segura Maidana y

el ingeniero Raúl Octavio Llano.

Serán padrinos el doctor Carlos Segura Villanueva, su señora Olga Maidana de Moyano, el ingeniero Raúl Salvador Llano y su señora María Luisa Castro.

—El viernes a las 21.30, en la capilla de María Auxiliadora, se realizará el casamiento de la señorita Estela Matilde Troglia y el señor Julio César Bates.

—Hoy se realizará el casamiento civil de la señorita Alicia Villanueva Nuin y el señor Emilio Juan Gispert Pometti. Serán testigos los señores Guillermo Eduardo Villanueva Nuin y Héctor Raúl Gispert Pometti. La ceremonia religiosa se hará el viernes.

Agasajo

La señorita María Victoria Valentini Cordón y un grupo de amistades, ofrecerán un té hoy a la señorita Alicia Graciela Colomer Bottino, para despedirla de su vida de soltera.

Bodas de plata

Con motivo de festejar sus bodas de plata matrimoniales el señor Diego Ramón Ruiz Villarruel y su señora Mercedes Edith Vera Best, sus hijos harán oficiar una misa en acción de gracias, hoy a las 19, en la capilla del Corazón de María.

Reuniones

La Conferencia Vicentina El Carmen realizará reunión hoy a las 16.30 en la sede del Hogar de Ancianos San Vicente de Paul, Alberdi 528.

—Hoy a las 18, en 25 de Mayo 1466, realizará una reunión la Liga de Madres. Participarán las presidentas de las diversas seccionales.

Torneo de bridge

En los salones del Club Gimnasia y Esgrima comenzará mañana la temporada de bridge. El primer trofeo a disputar será el "Apertura", donado por la señora Hilda Aubone de Guida, que se jugará a las 16.15. Las inscripciones se recibirán hasta las 13 en el teléfono 242383.

Enfermos

Enferma la señora Marta Lima Aubone de Cordero.

—Es satisfactorio el estado de la señora María Elena Esteban de Baca y el de su hijo Guillermo.

—La señora María Alejandrina Román de Giro se restablece luego del nacimiento de su hija Sofía Beatriz.

Misas impetratorias

Hoy a las 19.30, en la capilla del colegio María Auxiliadora, se oficiará una misa para rogar por la felicidad de la señorita Liliana Isabel Puerta y del doctor Héctor Raúl García Lancieri, quienes proximamente contraerán enlace.

—En la capilla del Hospital Español se oficiará una misa el viernes a las 19 para rogar por la felicidad de la señorita María Estela De Stéfano y el señor Carlos Ernesto Borzani, mandada a decir por la señora Marina Simón de Buj.

Misas y funerales

Se oficiará misas:

Hoy a las 19, en la capilla del Instituto Nuestra Señora del Rosario de Pompeya, por las almas de la señora María Isabel Vera de Caillet Bois y del señor Arnaldo Moretti.

—En la parroquia de Nuestra Señora del Rosario de Pompeya, de Godoy Cruz, hoy a las 19, por el alma del señor Juan Antonio Sónego.

—Hoy a las 19, en la iglesia del Sagrado Corazón de María, por el alma del doctor Julio Made.

la educación
il cívica bajo
ma:
"Eduquemos en el amor a la verdad y en el ideal de servir",
lazos de Vida'
de Raquel Robert
9º GRADOS.
TODAS LAS LIBRERIAS
31|3|C|108|31|3

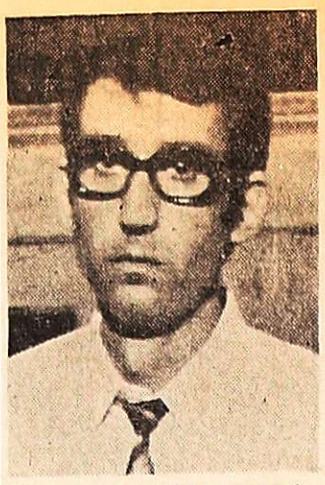

Un actor del film español

"Once pares de piernas" vuelve al cine Luxor

El cine Luxor repone, a partir de hoy, el film de Pedro Maso, "Once pares de piernas", en el que tienen importantes papeles Rossana Yanni, Ingrid Garbo, Claudia Gravy, La Contrahecha, Tina Sainz, Fernando Fernán Gómez y Puri Villa.

La formación del equipo femenino "Las Ibéricas F. C.", da motivo a que algunas de las jugadoras realicen también su vida como mujer. Así, Julia encontrará a Luis, futuro médico, preocupado por las perturbaciones que el ejercicio del fútbol puede originar en la mujer; Piluca a Moncho, un fotógrafo deportivo; Menchu a Max, un futbolista sueco; Lolita a Enrique; Chelo a Andrés y junto a ellos Luisa y Federico. Las chicas más que al balón, juegan con sus novios y el partido termina triunfalmente para ellas, al llevar a la iglesia a sus contrarios.

De complemento se ofrecerá "La frontera del diablo", con Mimsy Farmer, Fernando Rey y Sergio Jiménez.

Selectro: film con Claudia Cardinale y Vittorio Gassman

El cine Selectro ofrece "A medianoche va la ronda del placer". Película interpretada por Claudia Cardinale, Vittorio Gassman, Mónica Vitti y Giancarlo Giannini, en los principales papeles, trata la vida de dos parejas: a una le sobra de apasionamiento todo lo que le falta de equilibrio y educación, a la otra le ahoga el "status" y las convenciones. Las dos tocan fondo cuando sus respectivos excesos llegan al límite del estallido y la "ronda" comienza. Con golpes e infidelidades, fantasías oníricas y encuentros furtivos en salones de lujo, o sea con el acento puesto en la pasión sexual y "a la italiana" por añadidura, y además con el propósito de hacer reir.

El complemento lleva por título "Tres mujeres para el final".

Los dos niños, principales protagonistas del film

Lavalle: "Lollipop. Amigos inseparables"

La coproducción sudafricana-estadounidense "Lollipop. Amigos inseparables", se verá hoy como estreno en el cine Lavalle. Reúne un elenco integrado por José Ferrer, Karen Valentine, Bess Finney y Norman Knox entre otros actores. La dirección es de Ashley Lazarus.

Son dos pequeños amigos, uno blanco (Jannie) y otro negro (Tsepo), y un perro que responde al nombre de "Pelota de azúcar". Los niños se crian en la misión del padre Alberto, en el pueblo de Nohateng en Africa de donde es oriundo Tsepo y en donde dejaron abandonado a Jannie cuando este era pequeño. Así crecieron juntos, haciendo mil y una travesuras, muchas de ellas dedicadas a la hermana Margarita que se encarga de cuidarlos y enseñarles, ya que es su maestra. Un día Jannie tiene un accidente y cae de un monte lastimándose seriamente; la única salida posible es llevarlo a operar a Nueva York. Tsepo se embarca con su amigo junto al padre Alberto y al llegar a la ciudad de los rascacielos se pierde, asombrado por todo lo que ve.

Continúa en el Center un film de aventuras

Ha pasado a la pantalla cine Center, "Entre dos nos", que fue dirigido por les Jarrott con la actuación tística de Joseph Bott Deborah Raffin.

Cuenta la historia de ven navegante solitario una balandra de 23 sorprendido por una tormenta en medio del O Indico. Solamente mar por todas partes y la pequeña cación comienza a partir bín se arrastra jadeante cubierta, aferrándose a cuerda que le quema las nos, pero aún después la tormenta cesa, el peli ha terminado.

De complemento se pue "Descalzos en el parque Robert Redford, Jane Charles Boyer y Milfred wick.

Comedia con Jorge Porcel en el Cóndor

El Cóndor sigue ofreciendo en segunda semana de exhibición, "El gordo de América", comedia nacional en la que participan, además del popular cómico Jorge Porcel, Dorys del Valle, Elizabeth Killian, Leonor Benedetto, Jorge Martínez y Javier Portales. El libro es de Porcel con adaptaciones de Oscar Viale y la dirección estuvo a cargo de Enrique Cohen Salaberry.

Porcel encarna a un aprendiz de detective que se ve envuelto en risueñas aventuras, en las que interviene un "playboy" y sus bellas conquistas.

Fue rodado en varios escenarios porteños y con exteriores en Bariloche.

Una escena con el popular cómico francés.

"Oscar", por de Funes, dará el cine América

En la pantalla del cine América se ofrecerá hoy, con carácter de estreno, el film francés "Oscar", una comedia de enredos en la que actúa el popular cómico galo Louis de Funes secundado por Claude Rich, Agathe Natanson y Dominique Pace. Tiene dirección de Edouard Molinaro.

De Funes encarna a Barnier, acaudalado hombre de negocios que vive en el mejor de los mundos, gozando de una existencia placentera. Repentinamente su secretario le solicita simultáneamente el cien por ciento de aumento en su sueldo y la mano de su hija. Para apoyar su demanda económica, revela que hace años viene sustrayendo dinero de la empresa, pero previniéndole que si lo denuncia, descubrirá los fraudes fiscales que ha cometido su jefe. En cuanto a sus aspiraciones matrimoniales las avala confesando ser el amante de su pretendida. Esta, al enterarse de la petición de mano, para obtener el consentimiento paternal, finge estar embarazada.

El complemento se titula "No dejes ir a Italia sola a tu mujer".

La sala del Opera mantiene en su cartelera "Tommy"

"Tommy" inicia hoy su segunda semana en la cartelera del cine Opera. Basado en el drama musical de Pete Townshend, el film describe la vida de Tommy, un muchacho ciego, sordo y mudo a raiz de haber presenciado, cuando niño, el asesinato de su padre a manos del amante de su madre. Pese a sus deficiencias físicas llega a ser un brillante jugador de "pinbad". Lo único que le hace emerger eventualmente de su mundo de tinieblas es su propia imagen reflejada en el espejo. Un día su madre, en el paroxismo de su dolor, lo estrella contra un espejo: Tommy se cura instantáneamente y a partir de entonces se transforma en guía espiritual de multitudes de fanáticos jóvenes.

Segunda semana de "Perfume de mujer" en el Avenida

En la sala del cine Avenida se verá, a partir de hoy en segunda semana de exhibición, el film nominado por la Academia de Ciencias y Artes Cinematográficas de Hollyood como la mejor película extranjera de 1975, "Perfume de mujer", protagonizada por Vittorio Gassman y Agostina Belli, entre otros conocidos artistas.

De complemento se puede ver "Fotos prohibidas de una señora respetable", que cuenta entre sus protagonistas a Dagmar Lasender y Pier Paolo Caponi.

Sigue el nuevo Padrino en el Roxy y Premier

Continúa exhibiéndose en los cines Roxy y Premier, el film de Francis Ford Cóppola, "El padrino, segunda parte". Esta película ha obtenido varios premios de la Academia de Hollywood y entre sus principales artistas figuran Al Pacino, Robert Duvall, Diane Faeston, Robert De Niro y John Cazale.

Concebido como un complemento de la película original "El padrino", este film no sólo refiere la historia de la familia Corleone, sino que la envuelve en una crónica que cubre casi tres generaciones de poder sucesivo. Igual que antes, Cóppola elaboró su guión con la colaboración de Mario Puzo, en cuya novela están basados los personajes de la película.

Al Pacino

Rex: "La cola del escorpión"

El Gran Rex ofrecerá desde hoy "La cola del escorpión", film italo español que tiene dirección de Sergio Martino e interpretación de George Hilton, Alberto de Mendoza, Anita Sarindberg y Luigi Pistilli.

Es una historia policial que parte de la muerte de un alemán residente en Grecia a causa de un accidente de aviación. Su esposa, de quien se había separado, viaja a Atenas para cobrar el seguro de un millón de dólares contratado a su favor, y poco tiempo después aparece muerta en la habitación del hotel.

Se rodó en technochrome y en sistema panorámico.

Dibujos animados ofrece el Cinema

El Cinema ofrece, en segunda semana la proyección de los dibujos animados "El gato con botas" y "Gulliver viaja al espacio". El primer film inspirado en un cuento de Charles Perrault, rodado en technicolor, es una de las más famosas creaciones literarias del conocido escritor francés, obra que sigue siendo un modelo del género desde que fue creado a mediados del siglo XVII.

Ambas películas son habladas en castellano.

¡HOY! fabuloso
l film VITTORIO GASSMAN AGOSTINA BELLI ALESSANDRO MOMO
más
perado
PERFUME DE MUJER
Prohibido Menores 18 años
Primer premio Festival de CANNES
Además: "JUANITA NALGAS DE ORO"
CINE TEATRO AVENIDA
31|3|F|31|3

D. Y SUS NIÑOS...
A pesar de su tez algo los une ...la amistad
ESTRENO HOY LAVALLE
APTA PARA TODO PUBLICO
Lollipop
AMIGOS INSEPARABLES
EN COLORES
ES AMOR ES AVENTURA ES ESPERANZA
JOSE FERRER KAREN VALENTINE
DIST. ZONDA
EBEN VERLA

Saloon
GRISCUZ
Categoría - Distinción
COLON 157 TEL. 240505 CIUDAD
ALQUILER DE SALON PARA REALIZAR SUS REUNIONES
• BANQUETES • CONFERENCIAS
• DESFILE DE MODELOS • ETC.
AIRE ACONDICIONADO
MAGO

EL DISPARATE DEL AÑO
VIENE "EMBALADO" EN VALIJAS!!!
ÓSCAR!
COLOR
MIL VECES MAS LOCO QUE LINDO
PROH MEN 14 AÑOS
LOUIS DE FUNES
EASTMANCOLOR
EDOUARD MOLINARO
COMPLEMENTA:
NO DEJES IR SOLA A TU MUJER A ITALIA
EASTMANCOLOR
HOY ESTRENO GRAN CINE América

¡VERTIGO EN LAS EMOCIONES!
Sus sentidos nunca volverán a ser los mismos después de
Tommy
Ann-Margret
Jack Nicholson
Oliver Reed
AUDACIA EN LAS IMAGENES!
PROH. 18 AÑOS
COLOR
COMPLEMENTA:
LA MANO DESPIADADA DE LA LEY
TECHNICOLOR
PHILIPPE LEROY
2ª SEMANA DE EXITO en OPERA

¡HAY AMORES QUE MATAN... DE RISA!
COLOR
CLAUDIA CARDINALE
VITTORIO GASSMAN
A MEDIANOCHE VA LA RONDA DEL PLACER
COMPLEMENTA:
TRES MUJERES PARA UN FINAL
COLOR
exclusivamente 2ª SELECTRO

La Bodega del Gallo
HOY CENA
* RESERVAS a los Tels. 262773 - 262775
Av. de ACCESO y HIRIGOYEN VILLA NUEVA

¡ESCALOFRIANTE!
ESTRENO
LA COLA DEL ESCORPION
GEORGE HILTON - ANITA STRINDBERG
IANINE REYNAUD
Dirección SERGIO MARTINO
Además: "Esta especie de amor" con Hugo Tgnazzi
cine GRAN REX

DESDE MAÑANA
AUMENTE SUS INGRESOS
Ofrecemos a señoras y señoritas la oportunidad de obtener ilimitados ingresos en la reventa de sus productos de cosmética de gran calidad, aprovechando su tiempo libre. Llamar al TELEFONO 246681
De 9 a 12 y 16 a 19 horas
28|3|F|56576|31|3|A

Donde pone el ojo..!
Jorge Porcel
el gordo de américa
¡¡PICANTISIMA!! 2ª SEMANA
nuevo cine teatro CONDOR
DIST. ZONDA
TECHNI COLOR
ADEMAS
TRIANGULO DE CUADROS
Thelma Biral
Graciela Borges
Federico Luppi
Juan José Cam
PROHIBIDA MENORES DE 18 AÑOS
Jorge Martínez - Leonor Benedetto
Javier Portales - Dorys del Valle

Circus hoy muchos, para Circo... Circo...
60 artistas
Leones-Tigres
EGUINO BROS
Osos-Camellos-Caballos
Elefantes-Monos
Lobos de Alaska
50 animales
atracción Mundial!
El Globo de la Muerte
HOY 22 HOR ESTADIO
Las Aguas que

EL PADRINO - Parte 2ª
AL PACINO - ROBERT DE NIRO
TECNICOLOR
PROHIBIDA MENORES 18 AÑOS
TRAIGA SUS NIÑOS AL CINE
2ª SEMANA Sensacional Estreno
ROXY PREMIER
SIMULTANEAMENTE
CONT. DE 14 A 24
Ganadora de 6 Oscars 1975 incluyendo la mejor película
Francis Ford Coppola
2ª PARTE
Al Pacino
Robert De Niro
CENTER HOY CONT. DE 14 A 24
A PEDIDO DEL PUBLICO VUELVE EL PROGRAMA DEL AÑO!!!
EL SALIO A RECORRER EL MUNDO Y SU MUNDO FUE ELLA!
Entre Dos Destinos
JOSEPH BOTTOMS
DEBORAH RAFFIN
TECNICOLOR
ROBERT REDFORD - JANE FONDA
Descalzos en el Parque
TECNICOLOR
PROHIBIDA MENORES 14 AÑOS
CINEMA 2ª Semana
LA SALA DE LOS NIÑOS
CONT. DE 14 A 24
Chicos!!! UN MARAVILLOSO PROGRAMA DOBLE DE DIBUJOS ANIMADOS
EL CUENTO MAS LINDO DEL MUNDO! HABLADA EN CASTELLANO
El Gato con Botas
Recorren el Universo volando con Gulliver
HABLADA EN CASTELLANO
GULLIVER VIAJA AL ESPACIO
LUXOR HOY
CONT. DE 14 A 24 SENSACIONAL ESTRENO
Bárbaros, qué programa!
Hacen lo que quieren con la pelota!
ROSANA YANNI INGRID GARBO CLAUDIA GRAVY TINA SAINZ PURI VILLA
TECNICOLOR
11 PARES DE PIERNAS
LA FRONTERA DEL DIABLO
PROHIBIDA MENORES DE 18 AÑOS
MIMSY FARMER FERNANDO REY
TECNICOLOR

CINES Y TEATROS

CENTRO

AVENIDA - Hoy Cont. 14.30 a 24 hs. "PERFUME DE MUJER" y "JUANITA NALGAS DE ORO" Ph. men. 18 años.
AMERICA - 14.30 a 24 hs. "OSCAR" y "NO DEJES A TU MUJER IR A ITALIA".
CENTER - Hoy de 14 a 24 hs. Proh. men. 14 años. "Entre dos destinos" y "Descalsos y en el parque".
CINEMA - Hoy de 14 a 24 hs. "El Gato con Botas" y "Gulliver - viaja al Espacio".
CONDOR - Hoy cont. de 14.10 a 24 hs. "EL GORDO DE AMERICA" además "TRIANGULO DE CUATRO".
CITY - Hoy Cont. de 14 a 24 hs. "55 DIAS EN PEKIN" y variedades.
LAVALLE - Hoy Cont. 14.30 a 24 hs. "LOLLIPOP" y "KU-FU, DE SICILIA CON FUROR".
LUXOR - Hoy Cont. 14 a 24 hs. Proh. men. 18 años. "Once pares de piernes" y "La frontera del diablo".
OPERA - Hoy cont. de 13.45 a 24 hs. "TOMMY", complementa. "LA MANO DESPIADADA DE LA LEY"
PREMIER - Hoy Cont. de 14 a 24 hs.: "EL PADRINO, 2ª PARTE". "VARIEDADES".
ROXY - Hoy Continuado de 14 a 24 hs. "EL PADRINO SEGUNDA PARTE". "Variedades".
GRAN REX - Hoy Cont. 14.30 a 24 hs. "LA COLA DEL ESCORPION" y "ESTA ESPECIE DE AMOR". (Ph. men. 18 años).
SELECTRO - Noche 21 hs. - "TRES MUJERES PARA UN FINAL" y "A MEDIA NOCHE VA LA RONDA DEL PLACER".
AUTOCINE BROADWAY - Hoy 21.30 hs. "Belle Star, la pistolera del Oeste" e "Infierno en Caracas".
GRAN AUTOCINE MENDOZA - Hoy 21,30 hs. "Dios perdona Trinity no", 23 hs. "El día del atentado".
EL CERRO Cine Auto El Challao - Hoy 21.30 hs. "Te necesito tanto amor" y "El último aventurero".

GODOY CRUZ

PLAZA - Hoy 21.30 hs. "Dinero sangriento", y "Bullit".
SPORTSMAN - Hoy 21.30 hs. - "Amanecer de una pasión impura" (Ph. M. 18) y "Experiencia prematrimonial".

MAIPU

IMPERIAL - Hoy 2 rojo" y "La fuga".

PALMIRA

COLON - Hoy 21.30 talla de los sexos sexuales del hombre jer" y "Noche terri

SAN MAR

CERVANTES - Hoy "La venganza de lo y "Simón el bribón
MAYO - Hoy 21.30 Margarito" y "Las Mitchel".
MONUMENTAL - No "LOS DINAMITERO PRE" y "EL HIJO D

RIVADA

DUCAL - Hoy 21.30 cio" y "Veracruz".

LA CONS

REAL - Hoy 21.30 h de Teatro Ubriaco zareno Cruz y el l

SAN RAF

IDEAL - Hoy Cont hs. "La tienda roja ración infernal".

INGENIERO CONDUCTOR DE OBRA
Para desarrollo de programa en ciudad de Mendoza
DALVIAN S.A. EMPRESA CONSTRUCTORA
Proposición por escrito indicando curriculum
AVENIDA COLON 251 — MENDOZA
30|3|F 56888|1|4

CUERO
CHAQUETAS, GABANES, TAPADOS de napa, gamuza, gamulán, prendas para ambos sexos. Boulogne Sur Mer 1677 - Inclus. Sábado de 8,30 a 13 hs.
31|3|C|118|26|4

COMPRO
FURGON D.K.W.
CAMION FORD
MOD. 65/73 - CON VOLQUETE
T. E. 972565 - 215734
31|3|C 095|1|4

IDONEO/A
URGENTE NECESITO CON CASA
Tratar:
Garibaldi 4 - Palmira - Sr. Ponce
31|3|F 58035|31|3

ROBERTO EDGARDO PISI
FABRICAS DE ACEITE DE OLIVA
EMPAQUE DE AJOS - ACEITUNAS EN CONSERVA
EXPORTACION E IMPORTACION

SE COMUNICA QUE HEMOS INICIADO LAS COMPRAS D
ACEITUNAS ACEITERAS Y CRIOLLA
AL BULTO O POR KILOGRAMO
ANTICIPAMOS HASTA $ 2.000 m/n POR KG.
OFERTAS A:
• ADMINISTRACION CENTRAL:
Yapeyú 32 - San Martín - Mendoza - Tel. 22284 - 22564
• FABRICA "BARRIALES".
Remedios Escalada s/n. - Los Barriales - Junín - Mendoza
• FABRICA "SALVARREDI": Los Barriales - Junín - Mendoza
• FABRICA "CHABESTO": Medrano - Junín - Mendoza - Tel 133
• FABRICA "LA POCITANA": Calle Mendoza entre 7 y 8 - Pocito - San

ORO
COMPRAMOS MEJOR PRECIO
A PARTICULARES Y COMERCIANTES
GALERIA TONSA - LOCAL A-14
10|11|F|25526 Pte.

Juan López y Cía. S.A.I.C.A. UNICO AVISO COSECHA 1976
En cumplimiento del Art. 107 de la Ley 20.744, cita al personal temporario para la cosecha de uva en su propiedad de Las Catitas, calle Galigniana Segura, munido de documento de identidad, dentro de las 48 horas. Caso contrario se considerará espontánea renuncia a la relación laboral.
31|3|C|121|31|3

ELABORAMOS UVA PARA TERCEROS
Recepción Inmediata — BODEGA TRINACRIA
VIGUET s/n. — Teléfono 7 — Santa Rosa
30|3|F|56873|31|3

LADRILLOS CERAMICOS
LOSETAS para TECHOS y VIGUETAS
DIME S.A. JULIAN BARRAQUERO 150 - CIUDAD
TELEFONO 244952
17|3|F|54364|31|3|A

VENDO UVA
1.000 - 1.500 q.q.
UVA MEZCLA - CONTADO
TELEFONO 291481
31|3|C|093|31|3

COSECHADORES NECESITO
Para zona Tunuyán 30 días corridos, incluso sábados y domingos. Tratar: M. de Rosas 2135. De 8 a 12 horas.
30|3|C|020|31|3

QUEMADORES AUTOMATICOS
Enar s.r.l.
Julián Barraquero 66. Tel. 291635. Mendoza.
BAC pub. A.

Tomates Perita
EN CAJONES O GRANEL
A RETIRAR DE CHACRA EN LUZURIAGA
TELEFONO 224745
31|3|C|147|31|3

TRITURADORA A MANDIBULA
Compro Usada
Sáenz Peña 167 - Tel. 980459
Luján - Mendoza
31|3|F|58061|31|3

MAR DEL PLATA
— VENDEMOS —
Departamento frontal. Centralísimo. Cocina, baño y un ambiente amplio. Sup. cub. propia 53 m2. Total: $ 2.400.000 contado. Inf.: C. E. Barrera Oro - Mitre 1378, Ciudad.
31|3|F|58054|31|3

FICHAS
De aluminio para la COSECHA
MAS DE 50 AÑOS DE EXPERIENCIA Y CONFIANZA
LUPPOLI — ENTRE RIOS 63 • MENDOZA

GARRA
COMPRO DE 10 - 1[illegible]
PAGO EN EFEC
— RETIRO A DOM
TELEF. 217
GODOY CRUZ 207 —
31|3|

ACEITUNAS COMPRO
CRIOLLAS Y ACEITERAS AL BULTO O POR KILO
Teléfono 252151
31|3|T|03825|31|3

COMPRO PARRAL
Buena producción zona Este, de 40 Has. en adelante. Dispongo fuerte contado.
CASA MUNELLO - Oficina: Salta 1242 - Teléfono 216702
31|3|F|58043|1|4

CAMION
CON-SIN COSECHADORES
NECESITO
FLETE 60 KM.
Teléfonos 241271 - 220838
31|3|C|253|31|3

Departamento
A estrenar, 2 dorm. amplios con placares, llv. comedor, cocina, lavandería, frontal. Precio total $ 1.800.000 con el 50% de contado y facilidades. ARAMBURO, STANZIOLA Y CIA.
SARMIENTO 37 — CIUDAD — TEL. 231715
31|3|F|58079|31|3

VENDO CASA RODANTE
Av. Bandera de los Andes 1964
San José
31|3|C|191|31|3

S.A. BODEGAS Y VIÑEDOS
SANTIAGO GRAFFIGNA LTDA.
HA INICIADO LA RECEPCION DE UVAS
LE OFRECE COMPRAR Y/O ELABORAR
TODA CLASE DE UVAS
FINANCIA COSECHA Y TRANSPORTE
Dirigirse a: JULIO A. ROCA s/n. COQUIMBITO. MAIPU - MENDOZA
Horario: Mañana 9 a 12 - Tarde 15 a 19
31|3|F|58084|31|3

Alfredo Grispo S.A.C.I.F.I.
UNICO AVISO
De acuerdo al artículo 107, Ley 20.744/74 (C[illegible] trato de Trabajo), cita al personal temporario cosecha de uva y elaboración a presentarse de[illegible] de las 48 hs., a la finca ubicada en Los Charab[illegible] s/n., Montecaseros, San Martín, munido de sus cumentos de identidad, caso contrario, se cons[illegible] rará renuncia espontánea a la relación laboral.
31|3|F 5803[illegible]

OFICIAL TORNERO
OFICIAL MECANICO DIESEL
ELECTRICISTA DE AUTOMOTORES
NECESITA:
Salvador Iudica S.A.I.C.A.
Chuquisaca 555 - Godoy Cruz - Mendoza
31|3|F|58076|31|3

Guitarras
DESDE $ 2890
AMPLIFICADORES
Créditos todo Cuyo - Visitamos Capital e Interior
Perú 78 - Tel. 243489 y Olascoaga 463 - 1º "A" - Mza.
31|3|C|251|31|3

AVISOS CLASIFICADOS

Compra y Venta de Propiedades

A - NECESITAMOS terreno ciudad o alrededores no menor de 500 m2., preferible en forma irregular; compramos o entregamos valores u otros inmuebles. Ofrecer: teléfonos 251537 y 257726. 31|3|F|58055|31|3

A PROPIETARIO directo compramos urgente: 1 departamento de 1 a 2 dormitorios y una casa 1 planta de 3 dormitorios, patio, etc, ambos en ciudad o alrededores (casa hasta pesos 3.000.000 gran contado). Ofrecer a los teléfonos 215537 y 257726. 31|3|F|58056|3|4

A PROPIETARIOS que desean vender su propiedad ventajosamente, conviene dirigirse a una oficina de confianza. Consúltenos. - José Federico Moreno. San Lorenzo 332. Teléf. 249745. 31|3|C|112|31|3

A PROPIETARIO compramos casa, departamentos, lotes, fincas. Godoy & Pelaia. Máxima seriedad inmobiliaria. Gutiérrez 585. T. 258543 - 251597. 13|2|F|44635 Pte.

A PROPIETARIO compro chalet, casa, departamento, bien ubicado. Cicchitti. 292078. 30|3|C|00|1|4

A CUADRA de P. Molina y Río Negro, Guaymallén, terreno esquina, 1.800 metros 30 x 60. Ideal para conjunto habitacional o industria. Total $ 140.000.000. "Arenas Propiedades". Colón 484. T. 244790. 30|3|F|56930|31|3

A PROPIETARIO compro urgente chalet zona residencial o departamento céntrico. Gran contado. Total hasta $ 450.000.000 T. 244790. 30|3|F|56932|1|4

A 2 HAS. con criadero de pollos, casa, galpón, 6.000 pollos en Maipú, vendo, facilidades, permuto, Minni, Bandera de los Andes 2829. 31|3|F|58100|31|3

A PARTICULAR compro casa nueva preferentemente G. Cruz (Bénegas), San José o Dorrego. T. 258949. 31|3|C|235|31|3

A 2 CALIFORNIANA B. Ejército de los Andes, Dorrego, buen precio, 2 dormt. Puebla. T. 244043. 31|3|C|238|31|3

A 190.000 contado, departamento céntrico, desocupado, living comedor, dormitorio, dependencias. España 1512, Ofic. 4. 31|3|C|247|2|4

A PROPIETARIO compro lote urgente ciudad, alrededores. España 1512, oficina 4, 230454. 31|3|C|247|2|4

A 40.000.000 m/n y fac. casa modesta 5 hab. agua y luz. Tratar Salta 1139, ciudad. 31|3|C|269|31|3

A $ 500.000, T.|$ 1.000.000, Godoy Cruz, linda casita antisísmica, b|estado, desocupada, 1|comedor, 3 dormitorios, c|comedor, patio. Provivienda. Perú 1214. 31|3|C|259|31|3

A $ 1.000.000, T.|$ 1.700.000, B|Trabiche, chalecito estrenar, 1|comedor, 2 dormitorios c|placares, cocina c|artefactos, patio. Provivienda. Perú 1214. 31|3|C|259|31|3

A $ 650.000, T.|$ 1.100.000, departamento antisísmico, b|estado, 1 cuadra B|Ejército los Andes, Dorrego, comedor, living, c|comedor, 1 dormitorio c|placard, baño completo, lavandería, patio, despensa, terraza. Provivienda. Perú 1214. 31|3|C|259|31|3

A $ 1.500.000, T.|$ 2.500.000, amplia linda casa, ciudad, 4º, cubierta 200, muy buen estado, living con estufa hogar, comedor, tres dormitorios, garaje, amplia cocina comedor, amplio patio. Provivienda. Perú 1214. 31|3|F|58019|31|3

A CONTADO compro casa o departamento, ciudad o alrededores. 31|3|C|[illegible]

ANTISISMICA, 2 dormitorios, dependencias. Anticipo 100.000.000 saldo 2 años. José Federico Moreno 1575. 30|3|F|56914|31|3

ATENCION, oportunidad, casa mixta metros Hospital Español, urgente vendo. Guarna. Olascoaga 389. Ciudad. 30|3|C|899|1|4

ANTISISMICA 3 dormitorios, dependencias. Anticipo 100.000.000 saldo convenir. José Federico Moreno 1575. 30|3|F|56916|31|3

ANTISISMICA a metros hospital Español de categoría, pisos mármol, 3 dormitorios, habitación servicio. Contado 220.000.000. Facilidades. Moreno Viviendas. T. 225842. 30|3|F|57011|4|4

ANTISISMICA Barrio Trapiche, pisos mármol, aire acondicionado, 3 dormitorios. Contado 230 millones. Facilidades. Moreno Viviendas. T. 225842. 30|3|F|57005|4|4

ANTISISMICA de categoría 2 cuadras de calle San Martín, Godoy Cruz 3 dormitorios, demás dependencias, todos los servicios 200.000.000 y facilidades, Nigito Propiedades, Colón 829, Godoy Cruz. 31|3|F|57029|31|3

ANTISISMICA, Godoy Cruz, Barrio Trapiche, 3 dormitorios, living-comedor, cocina-comedor, garaje, patio y jardín. Acepta plan Banco. Total $ 350.000.000 con facilidades. Vende: F. J. Sapunar, San Lorenzo 315, Ciudad. Tel. 290457. 31|3|F|58153|31|3

ANTISISMICA 6ª Sección, 3 dormitorios, living-comedor, etc. $ 150.000.000 y facilidades. Vende F. J. Sapunar, San Lorenzo 315, Ciudad. Tel. 290457. 31|3|F|58154|31|3

ANTISISMICA a particular vendo urgente cerca Plaza San José, $ 220.000.000. T. 258949. 31|3|C|235|31|3

ATENCION, vendo varios negocios, casas, fincas, automóviles, lotes. Colón 627. Mza.. Tel. 252342 y 243820. 31|3|C|236|31|3

ANTISISMICA 5ª Sección, 3 c. parque, 3 dormit., demás dep., garaje, jardín frente y fondo, vendo a particular o permuto depto. céntrico 3 dormit. y dep. Teléf. 231429. Llamar 9-12, 16-19 horas. 31|3|C|210|31|3

ANTISISMICA 4 dormitorios estrenar, cochera vendo a interesado. Tel. 231429. 31|3|C|275|31|3

AMPLISIMA casa calle Belgrano entre Las Heras y Necochea, Sup. 835 m2. no cobro ni valor del terreno, apta para construir gran edificio. A. Lencinas. San Luis 355, Mendoza. 31|3|C|273|31|3

ANTISISMICA, Godoy Cruz, Barrio Trapiche, 3 dormitorios, living-comedor, cocina-comedor, garaje, patio y jardín. Acepta plan Banco. Total $ 350.000.000 con facilidades. Vende: F. J. Sapunar, San Lorenzo 315, Ciudad. Tel. 290457. 31|3|F|58153|31|3

ANTISISMICA 6ª Sección, 3 dormitorios, living-comedor, etc. $ 150.000.000 y facilidades. Vende F. J. Sapunar, San Lorenzo 315, Ciudad. Tel. 290457. 31|3|F|58154|31|3

ANTISISMICA a particular vendo urgente cerca Plaza San José, $ 220.000.000. T. 258949. 31|3|C|235|31|3

ATENCION, vendo varios negocios, casas, fincas, automóviles, lotes. Colón 627. Mza.. Tel. 252342 y 243820. 31|3|C|236|31|3

ANTISISMICA 5ª Sección, 3 c. parque, 3 dormit., demás dep., garaje, jardín frente y fondo, vendo a particular o permuto depto. céntrico 3 dormit. y dep. Teléf. 231429. Llamar 9-12, 16-19 horas. 31|3|C|210|31|3

ANTISISMICA 4 dormitorios estrenar, cochera vendo a interesado. Tel. 231429. 31|3|C|275|31|3

AMPLISIMA casa calle Belgrano entre Las Heras y Necochea, Sup. 835 m2. no cobro ni valor del terreno, apta para construir gran edificio. A. Lencinas. San Luis 355, Mendoza. 31|3|C|273|31|3

ANTISISMICA Dorrego, un chiche, 2 dormit., amplio living, cocina comedor, baño, garaje, patio, permuto por otra similar de 3 dormitorios. Casa Munello. Salta 1242. 31|3|F|58049|1|4

ANTISISMICA chica, habitable, a terminar, vendo. Santiago del Estero 1728, Godoy Cruz. Permutas. Total $ 145.000.000 Teléfono dueño 242881. 31|3|C|162|31|3

ANTISISMICA, planta baja, tres dormitorios, dependencias, jardín. Ossola vende. Centralísima. 291304. 31|3|C|897|31|3

COMPRO - VENDO lotes, casas, departamento, negocios. Benturino. Colón 669 - Tel. 246927. Lugones. 29|3|F|56738|3|4

CIENTO cincuenta metros, San Martín, por San Luis, departamento antisísmico, tres dormitorios, living comedor 6.50 x 4.80, pieza, baño servicio, cocina comedor, entrada principal y servicio, pisos parquet etc. vendo total contado m$n. 240.000.000, desocupado. Llaves. Tratar: Fraitelis, martillero, Rioja 1969, teléfono 255741. 31|3|C|261|31|3

COMPRO casa antigua p|depósito o galpón y terreno cerca calles San Martín o Belgrano (G. Cruz). Droguería Bermejo, San Martín 1089, G. Cruz. T. 223172. 24|3|F|55701|18|4

CASA quinta 5.000 mts., Villa Nueva, vendo, $ 1.300.000, saldo convenir, permutas. Minni. Bandera de los Andes 2929. 31|3|F|58099|31|3

COMPRAMOS casa, fincas, lotes para satisfacer pedidos de clientes. Minni, Bandera de los Andes 2829. Tel. 261644.

COMPRO céntrico o cerca San Martín (G. Cruz), departamento construyéndose, salón negocio, oficinas o cocheras. Droguería Bermejo, San Martín 1089, Godoy Cruz. Tel. 223172. 24|3|F|55727|18|4

COMPRAMOS fincas, tierras niveladas. Córdoba 154, Ciudad. Tel 254996. 31|3|F|58088|2|4

CICCHITTI compra chalet, casas, departamentos, lotes, fincas, en Gran Mendoza. 292078. 30|3|C|00|1|4

CASITA interna, Las Heras, líquido, $ 140.000, saldo convenir, verdadera oportunidad, recibo lote. Minni. Bandera de los Andes 2829. 31|3|F|58094|31|3

CASITA en Las Heras, agua y luz, Dorrego 811, (3) piezas, cocina, baño, comedor, antisísmica, recibo automotor o lote. Guayberto Godoy 1258. Dorrego. 31|3|F|58093|31|3

CASA adobe, centro San José, todos servicios, asfalto, 210 metros. 65 millones. Oportunidad. Urquiza 127, oficina 12, ciudad. 31|3|C|257|31|3

CASA mixta, 3 dormitorios, demás dependencias, todos los servicios 100.000.000 y facilidades. Nigito Propiedades, Colón 829, Godoy Cruz. 31|3|F|57030|31|3

COMPRO depto. céntrico 3 dormitorios, a dueño. Llamar teléfono 231429. 31|3|C|210|31|3

CASA 2 dormitorios, dependencias, metros feria Guaymallén. Total 90.000.000. Anticipo 65 %. José Federico Moreno 1575. 31|3|F|58067|1|4

COMPRO finquita hasta 80.000.000 total con 40.000.000 contado. Llamar teléfono 259353. 31|3|T|3835|31|3

CERCA Hospital Ferroviario, departamento planta baja, 3 dormitorios, jardín, cochera, facilidades. Martillero Pernicone, 25 de Mayo 1036. 31|3|C|266|31|3

COMPRO casa antisísmica en segunda sección. Dispongo fuerte contado. Saldo corto plazo. Casa Munello. Ofic.: Salta 1242. Tel. 216702. 31|3|F|58046|31|3

CASA 2 plantas permuto por casa 3 dormitorios, fondo, ciudad, alrededores. Particular. Teléfono 243396. 31|3|C|169|31|3

CASA a terminar compro con fuerte contado. Tel. 252885. 31|3|F|58016|31|3

COMPRO finca, imprescindible con casa patronal; doy en pago departamento céntrico todas las comodidades, resto a convenir. Tratar tel. 217432. 31|3|F|58141|1|4

CASITA modesta, interna, centro Villa Nueva, material, 1 pieza, cocina, bañito, luz, agua conectar. Total $ 35.000.000 m/n. Chile 4626. Villa Nueva. 31|3|C|953|31|3

CHALET Barrio Judicial, 3 dormitorios, 290 m2., lindos jardines, $ 1.150.000, saldo facilidades. Benturino. Colón 669. 246927. Lugones. 31|3|F|58071|31|3

CHALECITO carril Cervantes, Benegas, vendo $ 1.000.000; saldo convenir y otros. Minni. Bandera de los Andes 2829. 31|3|F|58149|31|3

DEPARTAMENTO compramos, céntrico, contado 50% saldo 12 meses. Provivienda. Perú 1214, T. 218277 y 255813. 31|3|C|259|31|3

DEPARTAMENTO monoblock Laprida, vendo o permuto, casa con garaje. Total $ 100.000.000. Contado 50% saldo 3 semestres. Vende F. J. Sapunar, San Lorenzo 315, Ciudad. Tel. 290457. 31|3|F|58155|31|3

DPTO. Barrio Bombal 2 dormitorios, vendo o permuto por Dpto. 1 dormitorio. T. 240920. 31|3|C|232|31|3

DEPARTAMENTO a estrenar, muy céntrico, dos dormitorios, vendo o permuto. Contado y facilidades. Llamar horario de comercio. T. E. 231847. 31|3|C|208|31|3

DEPARTAMENTO nuevo, céntrico vendemos, 1|comedor, 3 dormitorios, baño, c|comedor, patio, pisos mármol, calefacción central. Facilidades. Godoy y Pelaia. Tel. 258543 - 251597. 31|3|F|58183|2|4

DEPARTAMENTO, Belgrano, cerca Sarmiento, ciudad, p|baja, 1 comedor, 1 dormitorio c|placard, cocina m|bien instalada, patio. T.|$ 1.800.000. Facilidades. Provivienda. Perú 1214.

DEPARTAMENTO desocupado pleno centro, living-comedor, dos dormitorios. Espeña 1512 Ofic. 4. 31|3|C|247|2|4

DEPARTAMENTOS tipo casa, edificio 6 familias, nuevo, a mts Av. San Martín, con cochera, dos dormitorios y demás. Contado y facilidades; recibo por saldo automóvil o lote. Casa Munello. Salta 1242. 31|3|F|58047|31|3

EN CENTRO de Las Heras, casa mixta, 3 dormitorios, living comedor, cocina, baño. Contado $ 350.000, saldo $ 6.000 mensuales. Jujuy 123. Ciudad. 30|3|T|3778|31|3

EN LAS HERAS casa 2 dormitorios, living comedor, dependencias. Vendemos. Facilidades. Córdoba 154, Ciudad. 31|3|F|58083|31|3

EN VISTALBA fracción terreno parejo 30 x 130 vendo o permuto por auto o camioneta, modelo 70 en adelante. Tel. 260183. 31|3|C|283|31|3

ESTANCIA en San Luis, frente pavimento, 1.400 Has. bien apotreradas y pastoso, casas, corrales, cargadores, vendo contado y facilidades; recibo inmueble en Mendoza o San Luis. Casa Munello. Salta 1242. 31|3|F|58048|31|2

FINCAS compro, parral, viñas, olivos, frutales, tierra nivelada, sobre pedidos Buenos Aires. Cicchitti. 292078. 30|3|C|00|1|4

FINCA 10 hectáreas, ruta asfaltada, casa, luz, agua, tractor. Total 250.000.000. Anticipo 100 millones. José Federico Moreno 1575. 30|3|F|56918|31|3

FINCA a particular compro, Olivares 10/15 Has. o buenos parrales en Luján. T. 258949. 31|3|C|235|31|3

FINQUITA 2 Has., con viña, olivos, frutales, sobre ruta 40, Borbollón, vendo $ 500.000, saldo convenir, permutas. Minni. Bandera de los Andes 2829. 31|3|F|58097|31|3

FINCA 26 Has., Los Alamos, Beltrán, 1 Ha., espaldero, resto chacra, vendo, $ 900.000, saldo 2 años y otras. Minni. Bandera de los Andes 2829. 31|3|F|58096|31|3

FINCAS (18) vendo, Lavalle, Corralitos, Primavera, Fray Luis Beltrán, Tunuyán, Vergel, viña, chacra, amplias facilidades, permutas. Minni. Bandera de los Andes 2829. 31|3|F|58095|31|3

FINCA 22 hectáreas, Los Alamos, 11 hectáreas parral sanjuanino, uvas mezclas, pozo electrificado, casa y galpón materiales. Anticipo 500.000.000. - José Federico Moreno 1575. 31|3|F|58065|1|4

FINQUITA en Luján, 7 Has. de viña uva tinta, 1 Ha. de quinta, derecho de agua, casa, animales y herramientas, ubicada a dos kms. del pavimento y a 7 kms ciudad de Luján. Contado y facilidades. Recibo permuta a cuenta del saldo. Casa Munello Ofic.: Salta 1242. Ciudad. 31|3|F|58045|31|3

INVERSIONISTAS, líquido departamento alquilado seminuevo, 6ª Sección, $ 500.000 contado. Facilidades saldo. - Tabanera 3380 Mendoza. 31|3|C|402|31|3

LOTE céntrico 257,26 m2., con 13,65 frente, vendo contado. Benturino. Colón 669. 246927. Lugones. 31|3|F|58070|31|3

LOTE Dorrego, muy bien ubicado, con 12 m. frente. Precio total $ 650.000 con facilidades. - Aramburo, Stanziola y Cía. Sarmiento 37. Tel. 231715. 31|3|F|58080|31|3

LOTE compro bien ubicado. Operación inmediata. Cicchitti. Tel. 292078. 30|3|C|00|1|4

LOCAL sobre Mitre, al lado Pedro Molina, amplia recepción, privado, kitchenette. Cicchitti. Tel. 292078. 30|3|C|00|31|3

LOTES en Dorrego vendo 2 c|u. $ 25.000.000 con facilidades. Vende F. J. Sapunar, San Lorenzo 315, Ciudad. Tel. 290457. 31|3|F|58150|31|3

LOTE, Godoy Cruz, Villa Anita 10 x 28. Contado $ 25.000.000, saldo 2 semestres. Vende F. J. Sapunar, San Lorenzo 315, Ciudad. Tel. 290457. 31|3|F|58153|31|3

LOTE, ciudad 10 x 25 $ 130.000.000 contado y saldo 2 semestres. Vende F. J. Sapunar, San Lorenzo 315, ciudad. Tel. 290457. 31|3|F|58151|31|3

LOTE 10 x 21, cerca Gigante. T.|$ 160.000 contado. Provivienda. Perú 1214.

LOTE cerrado 11 x 25 sobre calle López y Planes 1338, San José, agua conectada, gas, pavimento. Total $ 48.000.000. Recibo auto. T. 240920. 31|3|C|232|31|3

LOTE 370 metros, todos servicios. San José $ 36.000.000, facilidades. Urquiza 127, Ofic. 12, Cdad. 31|3|C|257|31|3

LOTE 10 x 30, 3 cuadras 6ta., B.O. S.N., Las Heras. T.|$ 350.000. Facilidades Provivienda. Perú 1214. 31|3|C|259|31|3

LOTE, sobre Arias, Godoy Cruz, 270 mts., Andes. Dorrego 123, T. 242917. 31|3|C|265|31|3

LOTE, Barrio Santa Ana, sobre Ramponi 270 mts. Andes Dorrego 123, T. 242917. 31|3|C|265|31|3

LOTE cerca Mitre, San José, 130 mts. arena, ladrillos, planos, Andes, Dorrego 123, T. 242917. 31|3|C|265|31|3

LOTE compro, lugar sin pretensiones, p|contado. T. 242917. 31|3|C|265|31|3

LOTE 5ª Sección, 1.000 m2. Total 430.000.000, propietario. Teléfono 293099. 31|3|C|140|6|4

LOTES: 10x13; 10x27; 10x15 (baratísimos); 10x26 (esquina); 11x35 (centralísimo). Ossola vende. - 291304. 31|3|C|897|31|3

PARTICULAR a particular ofrece 150.000.000 m$n. Contado por casa antisísmica, 2 dormitorios. T. 222220. 30|3|F|51993|31|3

PROVEGEM Immobiliaria vende: 30 hectáreas para chacra con pozos, casas y tractor en Carrizal. Campo inculto en Tunuyán 89 hectáreas. Casa Godoy Cruz, corte antiguo, 3 dormitorios, 17 hectáreas para chacra con casa y derecho de agua definitivo. Consúltenos en Av. España 1248, 3º, 39, Mza. Tel. 251658. 31|1|C|242|31|3

PERMUTO casa en Villa Nueva por Rastrojero o camioneta, saldo a convenir. Haití 182. Bº Gendarmería (al lado de Gigante). Villa Nueva. 31|3|C|194|31|3

TERRENO 4.200 mts., Jesús Nazareno, vendo, $ 400.000, saldo convenir, permutas. Minni. Bandera de los Andes 2829. 31|3|F|58098|31|3

TERRENO 4 hectáreas para industria, barrio, vende metro $ 100. Funes. 216988. 31|3|C|281|31|3

VENDO directamente finca, El Pastal, parral, viñas, potreros, 30 Has. Corto plazo. - Montevideo 679, Ciudad Mza. Tel. 243229. 30|3|C|936|1|4

VENDO terreno en Rodeo de la Cruz, kmt. 11, con superficie de 15x38 m., parte cubierto con tinglado de 15x25½ m. con agua, luz, fuerza. Tratar: Manuela A Pedraza Nº 30. Sr. Grilli. 31|3|C|212|31|3

VENDO casa pequeña a estrenar, 4ª Seccion. Tel. 256987. 17 a 19 horas. 30|3|C|100|101|31|3|AD

VENDO casa antigua en pleno centro. Llamar teléfono 258645. 31|3|T|3812|31|3

5ta. como terreno vendo 500 m2. Contado y facilidades. Rioja 1532, ciudad. 31|3|C|243|31|3

$ 30.000.000 con facilidades, lote interno 640 m2. agua conectada, asfalto, una cuadra. Roca San Martín 1618 y Saavedra. Las Heras. 30|3|C|016|31|3

3 CUADRAS San Martín, sobre Buenos Aires, lote 15 metros frente. Total 220 millones. Facilidades. Urquiza 127, oficina 12. 31|3|C|257|31|3

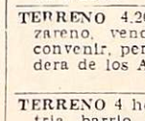

Compra y Venta de Negocios en General

A NEGOCIO ramos generales, almacén, bazar, ferretería, 2 salones, galpón, casa de familia, superficie 585 m2. contado pesos 450.000.000, facilidades T. 225842. 30|3|F|57017|4|4

APROVECHE auto service acreditado ciudad, vendo, facilidades. España 1121, Local 3. 31|3|C|256|31|3

APROVECHE vendo despensa lucrativa buena vivienda. Oportunidad. Sobremonte 386. Ciudad. 30|3|C|899|1|4

BOITE en calle Alte. Brown, Bermejo, vendo por no poder atender, acepto cualquier oferta: valor $ 850.000. Angel Lencinas. San Luis Nº 355, Mza. 31|3|C|272|31|3

DESPENSA, con vivienda en alquiler. Vendemos, facilidades. Córdoba 154, Ciudad. 31|3|F|58082|31|3

MERCADITO, instalaciones, mercaderías, anticipo 35.000.000, saldo convenir. José Federico Moreno 1575. 30|3|F|56924|31|3

ROTISERIA vendo Ruta Panamericana. Buena clientela. - 40.000.000 y facilidades. Nigito. Propiedades. Colón 829, Godoy Cruz. 31|3|F|57028|31|3

ROTISERIA, en Godoy Cruz, excelente clientela. Vendemos, facilidades. Recibimos vehículo, lote, Córdoba 154, ciudad. 31|3|F|51081|31|3

SUPERMERCADO, instalaciones, vivienda. Anticipo $ 90.000.000, saldo convenir. José Federico Moreno 1575. 30|3|F|56920|31|3

TINTORERIA céntrica, teléfono, vivienda alquiler, maquinarias. Anticipo 35.000.000. José Federico Moreno 1575. 30|3|F|56922|31|3

Compra y Venta de Muebles

A. BENTURINO Tel. 244335-248730 ofrezca muebles, antigüedades, artículos en general. Colón 669. 3|3 Pte.

A. SELLA. Tel. 247447 - Martillero. Tiburcio Benegas 776, ofrezca muebles, artículos hogar, máquinas usadas; dinero en el acto. 11|2|F|6972 Pte.

A. AMITRANO - Martillero. Teléfono 247711, Aristides Villanueva 332, ofrezca muebles, antigüedades, maquinarias artículos generales. Pagamos mejor. Anticipamos dinero. 9|6|F|2375 Pte

MUEBLES Reñaca también atiende sábado y domingo. Modulares fórmica $ 19.000; mesa redonda fórmica $ 8.500; dormitorio español $ 80.000; dormitorio cedro $ 45.000; cama española 1 plaza $ 24.000. Videla Castillo 63. Las Heras. 50 metros Coronel Díaz. 31|3|T|3828|4|4

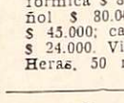

Compra y Venta de Automotores y Cubiertas

ANDES AUTOMOTORES
Roberto Wansztein
O'Brien esquina Alberdi
San José

Renault 4S	1976
Rural 128	1974
Furgón Citroen 3CV	1971
Cupé Torino 1969	1969
Chevrolet Super	1968
Valiant III	1965
Renault 4L	1964

Vende - Permuta - Financia
30|3|F|56875|31|3

A RADIADORES Vigil, reparaciones, ventas. Consulte precios. Saavedra 996, S. José T. 258651. 2|3|C|235|3|4

A RECIBO automotores en consignación. Anticipo dinero. Jorge A. Calle 487, Ciudad. 29|3|C|667|31|3

A PARTICULAR compro Fiat 600, 4-L, Gordini, modelo 65. $ 100.000 contado, resto a convenir. - C. Silva 1376, Godoy Cruz. 30|3|C|908|31|3

A PEUGEOT 504 XSE; Renault R-12 1973; Peugeot 404 1973. Vendo, permuto. - José V. Zapata 236, Ciudad. 30|3|F|56868|31|3

A VENDEMOS permutamos: automóviles, pick-ups, jeeps, rurales, ómnibus, camiones diesel, nafteros, volcadores-ruteros. Todas las marcas, modelos, necesidades y posibilidades. Visite gigantesca exposición. Miguel Angel Riccieri. San Luis 540. 30|3|C|001|11|4

A PARTICULAR vendo Rambler 65, Tornado, contado. Pueyrredón 580 Cdad. 31|3|C|224|31|3

A FIAT 600 71 vendo, permuto. Güiraldes 466, Dorrego. (Espejo al 1000). 31|3|C|233|31|3

A SAN MARTIN 1192, Las Heras. Fiat 125-72; cupé Peugeo 404, 66 y 67; Valiant III-65; Fiat 1500-68; Jeep 68 y 60 chasis largo, Baqueano 62; Rural gasolera 58, Renault Dauphine 61 y 65; Chevrolet 29 y motocarga L H 150 cc. 72. Contado, facilidades, permutas. 31|3|C|281|4|4

A CAMION Dodge, modelo 62, con volquete, alta y baja vendo. 9 de Julio 2464, ciudad. 31|3|C|281|2|4

A - PEUGEOT 404, 72, nuevo. Fco. [illegible]

A PARTICULAR compro automóvil, pago contado efectivo inmediato. Corrientes 29. Ciudad. 31|3|C|180|181|2|4

A - TORINO coupé 68 vendo, permuto. Fco. Moreno 1545. Ciudad. 31|3|C|26|2|4

A - FIAT 600, 71, vendo, impecable. Fco. Moreno 1545. Ciudad. 31|3|C|26|2|4

A FIAT 125 Familiar, 0 K. y 128, 75; Peugeot 504 X.S.E. 73; R-6 74; Falcon 72; Chevy 73; Torino 67. Todos impecables, vendo o permuto. Garibaldi 488. 31|3|C|282|31|3

ATENCION: recibimos autos en consignación para la venta; Pick-Up y camiones. Pecas Automotores. Buenos Aires 344. 11|3|F|53350|31|3

AUTO Chevrolet 1951 azul, impecable $ 70.000 y facilidades, permutas. Perú 2950, Ciudad. 29|3|C|667|31|3

ATENCION, rural Rambler 1962 vendo precio oportunidad. Godoy Cruz 790. San José. 30|3|C|898|31|3

AUTOMOVIL Torino 300 "S" 1967, extraordinario, vendo. Godoy Cruz 790, San José 30|3|C|898|31|3

APROVECHE, coche 61 bueno, económico. San Martín 2764. Las Heras. 31|3|C|196|1|4

APROVECHE R-6 1971 impecable. Las Heras 872, San José. 31|3|C|227|31|3

AUTOMOTORES Juncal Vende: R.E. de San Martín 1755, Alameda. Fiat 1600 C90 1972; Ford Falcon 221 1969, como nuevo 1970; Ami 8 1973; Furgón Citroen 1971 3CV; Renault Gordini 1969; Fiat 1500 1968; 2 Pick Up Fiat 1500 1967, 68; Rastrojero 1968 m.r. ajustado; Rural Auto Unión 1966; Borgward Isabella 1961. Ventas y permutas facilidades. 31|3|C|228|31|3

APROVECHE, Fiat 600, 1970, único por su estado. Recibo permuta. Belgrano 1250. Godoy Cruz. 31|3|T|3829|31|3

AUTOMOVIL Falcon 70, Rural Rambler 69; Di Tella 62; DKW Unión 62; Borgward impecable 59, recibo Siambretta; Rural Opel 59; Pick-Up Dodge 67; Chevrolet 61. Permutas, ventas, financiación. San Martín 3258, C. 31|3|C|159|31|3

ATENCION, camión Ford 700, permuto camioneta gasolera. San Martín 736. Las Heras. 31|3|C|281|1|4

BORGWARD 1961, impecable, líquido. Precio total $ 178.000. Facilidades. Montecaseros 1405. 31|3|T|3832|31|3

BOMBA agua y dinamo Renault Gordini en buen estado vendo. Chile 776. 31|3|C|36|1|4

COMPRO unidades usadas modelo 62 en adelante. Buenos Aires Nº 344, Mza. 11|3|F|53375|31|3

CAMIONETA Dodge 1962 motor cero kilometro $ 120.000 y facilidades, permutas. Perú 2950, Ciudad. 29|3|C|667|31|3

COMPRO automóviles 60 en adelante, pago contado. Jorge A. Calle 487, Ciudad. 29|3|C|667|31|3

CUPE FIAT 800 1967 - 1969, impecables $ 150.000 y facilidades, permutas. Perú 2950, Ciudad. 29|3|C|667|31|3

CUPE TORINO 1972, preciosa impecable, $ 400.000 y facilidades, permutas. Perú 2950, Ciudad. 29|3|C|667|31|3

CUPE CHE

NO ES UNA PARED!
ES UN REVESTIMIENTO PARA INTERIORES Y EXTERIORES IDEAL PARA LA CONSTRUCCION!
• ECONOMICO • DECORATIVO • DE CALIDAD
Soluciona su problema de pintar, de humedad y es de bajo costo.
PIDALO EN FERRETERIAS, CORRALONES Y EMPRESAS DE COLOCACIONES!
DISTRIBUYE: viderco • SALTA 1673 TEL. 218185 - MZA.
MAGIO

ORO
Plata - Rescato Pólizas
$ 1.310 O.F.
NECOCHEA 62
Unicamente Local 11
10|3|F|48869|31|3|A

COMPRO MOTOR CASE GASOLERO
— DE BOMBEO —
9 DE JULIO 1230 - 3º "A". MZA.
TELEFONO 252793
31|3|C|053|31|3

CARLOS A. Tonelli
DEPOSITOS: EN PLAYAS ESTACION F.C. BELGRANO
VENTAS: SAN LORENZO 604 - TELEFONO 260584
VILLA NUEVA - GUAYMALLEN - (MZA.)
MADERAS PARA VIÑAS Y PARRALES

Bodega y Viñedos Próspero BENEDETTI
Compramos Uvas
ELABORAMOS VINOS Y MOSTO SULFITADO POR CUENTA DE TERCEROS
Adelantamos Dinero para Cosecha
DIRIGIRSE A:
San Isidro 58 - Tel. 42458 - Rivadavia - Mza.
Santa Elena s/n. - Los Barriales - Junín
Mendoza
31|3|F|57

GTX 74
...a Serie - Unica mano
...Kilómetros reales
...o total: $ 79.000.000
Contado
...DELA CORREA 471
MENDOZA
31|3|C|133|31|3

ESTIMULO S. A.
DE AHORRO Y PRESTAMO PARA FINES DETERMINADOS
Ofrece a personas de prestigio y responsabilidad, la posibilidad de incorporarse a su Departamento de Producción para la colocación de certificados de Ahorro y Préstamo para la adquisición de automotores 0 kilómetro o usados de cualquier marca y modelo, camiones, pick-ups, fincas ,maquinarias rurales, etc. - Presentarse personalmente o escribir a:
SR. GERENTE ZONA CUYO
PASAJE SAN MARTIN - LOCAL 31 - MENDOZA - CIUDAD
31|3|F|31|3

Vendo Acoplado de 2 Ejes
PARA 2.000 Kgs. - NUEVO
DE OCASION
SAN MARTIN 1178 - TUNUYAN
31|3|C|024|31|3

DACTILOGRAFA
NECESITA ESTUDIO JURIDICO
Por horas de la tarde solamente
Enviar antecedentes: Dr. KOLL, Poste Restante este Diario (5).
31|3|C|033|31|3

CEMENTO
EL GIGANTE Y CORCEMAR

CAL Viva e Hidratada
SUBLIME - SAN JUAN

MOTORES
Lombardini-Ciasa
Grupos electrógenos y marinos

SANITARIOS
Toda la linea
GRIFERIAS y MESADAS

PRECIOS ESPECIALES A EMPRESAS CONSTRUCTORAS Y REVENDEDORES
SOMECA S.C.
SOCIEDAD MENDOCINA DE CALES Y AFINES
URQUIZA 357 - TEL. 250158
MZA.

Busco Distribuciones y Representaciones
Sr. Empresario: VENDA MAS
Por medio de nuestra Organización de Ventas Disponga de nuestros vendedores a cualquier punto del país.
OSE FEDERICO MORENO 1407 - TELEF. 254647
Sr. LOPEZ
31|3|C|155|31|3

VENDO
CUPE TORINO 1971
Impecable
Unico Dueño
Patricias Mendocinas 931, Ciudad - Horario de comercio.
31|3|F|58064|31|3

CORTAMOS Y PLEGAMOS CHAPAS
ENTREGA INMEDIATA
Atención: Lunes a sábados, de 7 a 20 horas
"MARIO O. PESCARMONA e Hijos"
TROPERO SOSA 896 - SAN JOSE - GLLEN. - MZA.
27|3|F|56396|31|3

TACHOS
DE COSECHA
DESDE $ 700 c/u.
Bandera de los Andes 2119
26|3|C|115|15|4

ESTUDIO CONTABLE INTEGR...
LUCRATIVAS - IVA - CONTABILIDAD
Sueldos y Jornales - Asesoramiento Labor...
Organización Administrativa
Consultas: Teléf. 247661 - 25 DE MAYO 747 G. CRUZ - MENDO...
31|3|C|...

...12 1973
...DGE 1500 1973
...T 128 1973
...VENDO CONTADO —
Recibo Permuta
...Martín 1035 - 15º Piso
...70 - Teléfono 291332
Mendoza
31|3|C|027|31|3

AUTOMOVILISTA
(Rectificaciones - Mecánica en General)
CHAPERIA y PINTURA
AMPLIA FINANCIACION
Bandera de los Andes 376 - San José - Mendoza.
30|3|C|006|1|4

HIERRO DE CONSTRUCCION Nº 4,2 AL 25
TENEMOS CEMENTO PORTLAND
Oferta: TECHADO ASFALTICO
LATA 20 LITROS $ 800.-
CORRALON AVENIDA
San Martín 145 — Las Heras — Teléfono 216980
25|3|C|711|31|3

CITROËN LE CONVIENE MAS EN...
CONCESIONARIO OFICIAL
ALFREDO GRISPO e hijos sacifa
AHORA EN SUS DOS DIRECCIONES:
• VICENTE LOPEZ 443 - (Por SA... al 800) - TEL. 247327 - MZA.
• COLON 157 - TEL. 240505 - M...

VISOS CLASIFICADOS

...ne de la Pág. anterior)

Compra y Venta de Automotores y Cubiertas

...t Dodge 73, c|45.000 Kms. ...o permuto mat. const. - ...lle 3938, Bº Comercio. - V. ..., Tel. 260294. 31|3|F|58156|1|4

...AS: Cupé Fiat 126 1973; ...ot 404, 1968; Taunus 1962; 1959; Citroen Mehari 1973. ...Ríos 208. 31|3|T|3833|31|3

...AS totales: Mehari 1973 ...0: Citroen 1968 118.000; Es...ra 1966 desarmado 108.000. ...Ríos 125. 31|3|C|240|31|3

...OT 404 1967 celeste impe... $ 200.000 facilidades, per...s. Perú 2950, Ciudad. 29|3|C|667|31|3

...A 98 c.c. motor nuevo. ..., facilidades. - Lamadrid ...Ciudad. 31|3|F|58091|31|1

...ULAR vende Fiat 125 73. ...e menor chico, resto con... Paso de los Andes 1517 - ...oza. 31|3|T|03837|31|3

...OT 504 XL 74 muy bueno ...o permuto. San Martin ...G. Cruz. 31|3|F|57026|31|3

...OJERO 1966 impecable mo... cero kilómetro $ 280.000 y ...dades, permutas. Perú 2950, ...d. 29|3|C|667|31|3

...LT 1964 - 1962, impecables ...cero kilómetro $ 100.000 ...ilidades, permutas. Recibo ...grande. Perú 2950, Ciudad. 29|3|C|667|31|3

...Falcon 1968 impecable ...000 y facilidades, permutas. ...2950, Ciudad. 29|3|C|667|31|3

...Rambler 1971 68.000 km. ...o acepto menor precio. ...53024. 30|3|C|878|1|4

...OJERO 74, 36.000 km. ven...permuto por Fairlane 72 en ...te. Videla Castillo 2742. ...50165. 31|3|C|225|31|2

...LT 850 69 a particular ven... ...an Martín 1267, G. Cruz. 1|3|F|57027|31|3

...OJERO frontal 72, contado ...dades, permutas. San Mar...192, Las Heras. 31|3|C|281|4|4

...OR Fiat C 25 oruga, ras...0 discos y arado 3 rejas ...total $ 150.000. Burgos 20 ...Heras. 30|3|C|016|1|4

...PH 500 bicilindrica vendo, ...uto vehiculo, lote Horario ...rcio. Pellegrini 1316, Villa ...dromo. 31|3|C|274|31|3

...O CAMBIO 608 D. por ca...más grande. Escribir. - ...iento 122, San Martín. 27|3|F|56391|31|3

...cupé Fiat 1500 modelo ...tima serie teléf. 246048 en ...de la tarde. 30|3|T|03769|1|4

...Fiat 125 1974; Fiat 600 ...Fiat 1500 Rural 1968. - Jo...Zapata 236, Mza. 30|3|F|56866|31|3

...camión Ford F-700 mo...72, camioneta Chevrolet 73 ...evy 73, todos impecables. ...eciben permutas. San Luis ...Ciudad. 30|3|T|3786|31|3

...Rastrojero modelo 69, muy ...estado. Paraguay 2920 Cdad. 30|3|C|970|1|4

...carrocería Dodge 1500 y ...a de Baqueano, completas. ...Martín 3182, Ciudad. 31|3|C|190|31|3

...Renault Dauphine, caja ...ta., en excelente estado. ...000. - San Martín 225, Go...Cruz. 31|3|F|58078|31|3

...Rastrojero modelo 68, ...buen estado, o recibo Fiat ...Renault 4. Tratar: 25 de ...776, Dorrego. 31|3|T|3844|1|4

...Opel K-180, 0 Km., reci...rmuta. - San Martín 225, ...Cruz, Mza. 31|3|F|58077|31|3

...camión Ford 46 en buen ...con alta y baja. Inde...ncia y Acceso Norte. Tel. 31|3|C|217|31|3

...LO automotor, recibo por ...orado, plantar 1.000 kilos, ...iferencia o vendo frac... Nievas - Libertad 280, 31|3|F|58160|1|4

...Unión Frontal, motor ...Llamar 241745. 31|3|F|58162|31|3

...amión Chevrolet 57 con ...y motor diesel Bedford ...etano Silva 411. Barrio ...Godoy Cruz. 31|3|C|84|31|3

...otor Mercedes Benz 3500 ...Cayetano Silva 411. Ba...rio Godoy Cruz. 31|3|C|84|31|3

...evrolet 1970 caja de 4ª ...ánica. Recibo permuta ...1250. Godoy Cruz. 31|3|T|3830|31|3

VENDO moto sierra Stihl 070. Contado 35.000. Roque Sáenz Peña 390. Ciudad. 31|3|C|949|31|3

VENDO coche De Soto 38; camioneta Ford 65. Anticipo y facilidades. Teléf. 251395. Ferrari 581. Guaymallén. 31|3|T|3819|31|3

VENDO coupé Torino mod. 1972, muy buen estado. - Echeverría 1551. Godoy Cruz. 31|3|C|117|31|3

VENDO motocarga Luján Car, carrocería playa de 2 x 3,80. Paso de los Andes 615. Las Heras. 31|3|C|281|31|3

VENDO camión Mercedes Benz, modelo 63, alta y baja, carrocería rutera, recibo parte pago Ford Falcon. Paso de los Andes 591. Las Heras. 31|3|C|281|31|3

VENDO Ford Falcon 1969, como nuevo, Las Heras 298, Ciudad. Café Gom. 31|3|C|268|31|3

ZANELLA 180 modelo 76, nueva, vendo contado. Martínez de Rosas 1165. Ciudad. 31|3|C|29|1|4

4 - L 1964 blanca, motor rectificado garantido $ 100.000 y facilidades. Perú 2950, Ciudad. 29|3|C|667|31|3

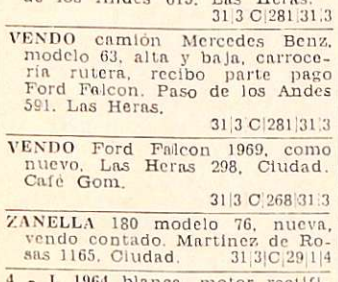

VENTAS VARIAS

A PRECIOS increíbles, estanterías Morwil, mostradores, vitrinas. Amplias facilidades) Alto S. R. L. San Martín 520, G. Cruz. Teléfono 220308. Mendoza. Agencia Luján: Balcarce Nº 188. 19|9|F|92563|Pte.

A OFERTAS: Estanterías metálicas, mostradores carniceros, variedad en vitrinas, góndolas, exhibidores, bodeguitas, canastas, revisteros, escaleras metálicas, guardarropas, balanzas, sillas. Facilidades. Pettazzi Hnos. - Ituzaingó 2454. - Teléfono 251406. 31|3|C|206|15|4

A TRAJES, vestidos, pantalones, tapados - S. Lorenzo 1797 - Bº Sarmiento - Gllén. 27|3|C|174|2|4

A VAINILLAS biscuits, revendedores, precios especiales. Berben. Molinero Tejeda 1278. Las Heras. 28|3|C|667|11|4

A - TACHOS de cosecha $ 800. - Bandera de los Andes 2119. 5|3|C|969|3|4

A CIRCULAR escuadradora combinada para escopladora, vendo o permuto por maderas o aglomerados. Jujuy 331. Mendoza. 31|3|C|294|31|3

A MOSAICOS, ventas y colocaciones con materiales Créditos. - F. Moreno 1819. Tel. 257080. 31|3|C|215|2|4

A REVENDEDORES pulóveres y sacos en bremer y shetland, $ 1.000, 50% al pedido, saldo 30 y 60 días. Contestar, ZZ Poste Restante Diario LOS ANDES. 31|3|C|237|31|3

AHORRE, fábrica estanterías metálicas, mostradores, vitrinas, exhibidores. Créditos. San Martín 2614. 28|3|C|618|619|3|4|D

ANTIGUEDADES vendo, compro, permuto, gran surtido en apliques, arañas, camas, campanas, porcelanas. José F. Moreno 2050. 30|3|C|864|1|4

ANTIGUEDADES vendo, arañas, apliques, aparadores, sillas, dresoires. Olascoaga 542. Ciudad. 30|3|C|872|31|3

BALANZAS, heladeras, estanterías metálicas, vitrinas, mostradores, exhibidores, nuevos, usados. - Créditos. San Martín 2614. Teléfono 251749. 3|2|F|14633|Pte.|D

BIANCHI legítima, balanzas, hornos, embutidoras hidráulicas, etc. directo fábrica. - Teléfono 243280. 30|3|F|56942|30|4

BICICLETA de carrera y gato hidráulico nuevo 3T. vendo. Chile 776. 31|3|C|36|1|4

CEMENTO, cal, leña y carbón. Roberto Saravia 1601. B. Belgrano. Guaymallén. Tel. 227307. 30|3|C|922|1|4

COMPRO caja fuerte antigua. - Llamar teléf. 241006. 31|3|C|248|31|3

CAMA y colchón poliester 1 plaza, todo total $ 6.900, es oferta de mueblería Tiqui-Taca. Saavedra 390. San José. Micros 17 y 53. 31|3|F|15805|31|3

COMPRESOR monofásico, ideal para pintores, vendo. Colón 1256. San José. 30|3|C|102|103|31|3|AD

DORMITORIOS, comedores, living, modulares, roperos, toilettes, cómodas, colchones, camas, mesas luz, sillas, vitrinas, comedor, cristales, espejos, artículos varios. Precios ocasión. Coronel Plaza 63. C. 31|3|C|234|31|3

DISPONGO 1.500 toneladas leña seca mezcla. Comunicarse Casilla de Correo Nº 9. Chepes (La Rioja). 30|3|C|975|1|4

ESTANTERIAS metálicas modulares, exhibidores. Financiación Fábrica. 9 de Julio 1733 Teléfono 216535 2|1|F|20036|Pte

FABRICA vitrinas mostradores, heladeras rotisería, cortadora fiambre, horno pizzero. Facilidades. Maquinarias Chacabuco. - Chacabuco 601. 28|3|C|685|3|4

FINO dormitorio flamante líquido tercera parte de su valor. - Tel. 230132. 31|3|C|107|31|3

GARLOPA para carpintería, con facilidades. Perito Moreno 190. Godoy Cruz. 31|3|F|57024|31|3

HELADERAS comerciales, televisores 23", bicicletas, radios, combinados, cocinas, lavarropas, calefones, mesas televisores y tocadiscos, elevadores voltaje, artículos varios, precios ocasión. Coronel Plaza 63. Ciudad. 31|3|C|234|31|3

HELADERA mostrador vitrina tres puertas. Facilidades. Moldes 201. Ciudad. 31|3|C|182|31|3

LIQUIDAMOS televisores usados. Ameghino 126. Ciudad. Teléfono 253993. 28|3|C|667|11|4

LADRILLONES $ 4,70, ripio, arena, todo para construcción. Teléfono 257080. 29|3|C|749|31|3|D

LIQUIDO comedor y dormitorio cedro, estilizado francés, $ 50.000 Cnel. Díaz 480. 31|3|C|263|31|3

LIQUIDO roperos, camas turcas, escritorios, útiles hogar. Corrientes 452, Ciudad. 31|3|C|158|4|4

MUEBLES de cocina de lujo, mesadas todo tipo, piletas, cocinas, lavarropas, compare precios, facilidades. Alberdi 143, Ciudad. Teléfono 257317. 20|3|C|237|21|4

MOTORES eléctricos, líneas completas, compresores, bombas a diafragma y centrífugas industriales, soldadoras. Arreglo de motores eléctricos, bobinados. San Martín 359. Las Heras. 30|3|C|891|5|4

MOSAICO, saldo obra 100 m2., rojo liso, vendo. - B. Sur Mer 2027. Mendoza. 31|3|C|122|31|3

MAQUINA coser Singer vendo 950; coche bebé, cama. Salta 1829. 31|3|C|172|31|3

NUEVOS: máquina Singer, lavarropas automático, cocina Philips, todo $ 32.000. 25 de Mayo 765. Guaymallén. 31|3|C|169|31|3

PARTICULAR vende heladera familiar, equipo Saccol, baratísima. - 251398. 31|3|T|3838|31|3

PARTICULAR vende muebles oficina, categoría. Precio irrisorio. 251398. 31|3|T|3839|31|3

PARTICULAR liquida por viaje, fino dormitorio enchapado, sin uso, precio regalo, no lo pierda San Martín 524. Maipú. 31|3|C|107|31|3

PERMUTO dormitorio por motoneta, motocarga o chatita. Laprida 344. Dorrego. Guaymallén. Verdulería. 30|3|C|134|135|31|3|AD

POR AUSENTARME vendo modular, heladera y demás artefactos del hogar. Rivadavia 530. Piso 7. Ciudad. 31|3|C|287|1|4|AD

PIANO importado vendo, permuto, horario comercio. Pellegrini 1316. Villa Hipódromo. 31|3|C|274|31|3

ROPEROS, bibliotecas, escritorios, dormitorios, comedores, modulares, trinchantes, aparadores, cómodas, chifoniers, camas, sillas, mesas, cuchetas, cama señorial, colchones, cama cajonera, lámparas, quinqués, arañas, livings, almohadas, mostradores, mesa luz, vitrinita trofeo, ficheros, alacenas, juegos patios, espejos, cunas, sillones, lavarropas, cocinas, estufas, toilet, camas turcas, mesas televisores, musicales, centro; sillitas altas, portón 2 hojas. Aceptamos permutas. - Roque Sáenz Peña 449, Ciudad. 31|3|C|163|1|4

TELEVISOR 1.700.000 moderno; combinado 340.000. vendo. Salta 2942. Ciudad. 31|3|T|3822|31|3

VITRINAS mercería, juegos y sillones peluquería hombre, alacenas, motores ¼ aparadores americanos, mesas redondas, ovaladas, exagonales, cuadradas, mesones, estufas, guitarras. Artículos varios. Precios ocasión. Coronel Plaza 63. Ciudad. 31|3|C|234|31|3

VENDO máquina registradora semi nueva. Sarmiento 424. Godoy Cruz. 29|3|F|56777|31|3

VENDO cocina a gas Orbis. Paso de los Andes 1941. Ciudad. 31|3|T|3809|31|3

VENDO bordelesa de roble y pipones. Molinero Tejeda Nº 2470. Las Heras. 31|3|C|86|3|4

VENDO trompeta, cubiertas 145x 13. Julio A. Roca 425. Ciudad. 31|3|C|83|31|3

VENDO contado soldadora eléctrica 380 amperes y fragua motor nuevo. Tel. 256733. 31|3|T|3814|1|4

VACA lechera Holando c|cría, vendo. Tratar: San Juan 1016. Tel. 248251. 31|3|C|285|31|3

Compras Varias

A DOMICILIO vamos a comprarle muebles y objetos del hogar, garrafas, máquinas coser, roperos, etc. Herramientas trabajo, instalaciones comerciales, balanzas, estanterías, mostradores, etc. y toda clase artículos general. Pagamos los mejores precios. ¡Consúltenos!. Coronel Plaza 63. Ciudad. Tel. 214331. Recorte este aviso. 31|3|C|234|31|3

"A-A". AMITRANO - Martillero, Tel. 247711. Aristides Villanueva Nº 332, ofrezca muebles, antigüedades, maquinarias, artículos generales. Pagamos mejor. Anticipamos dinero. 9|6|F|12224|Pte

A - BENTURINO - Martillero. Teléfono 248730 y 244335. Av. Colón 669. Ofrezca muebles, antigüedades, artículos de hogar Anticipo dinero. 2|1|F|7828|Pte

A. SELLA. Martilleros. Tel. 247447 Tiburcio Benegas 776, ofrezca muebles, artículos hogar, maquinas usadas. - Dinero en el acto. 11|2|F|36991|Pte

A. TRAJES, camisas, pantalones, pulóveres, zapatos, clástico cama, colchones lana, bicicleta, radio. Teléfono 262324. Guajardo. 29|3|C|720|2|4

COMPRO contado motores eléctricos, amoladoras, compresores, agujereadoras de banco, soldadoras. Bobinados rápidos. San Martín 359, Las Heras. 10|2|C|469|3|4

COMPRO damajuanas grandes y esqueletos madera, envases, tanques o bidones plásticos grandes, bolsas y productos químicos. Droguería Bermejo. - San Martín 1089, G. Cruz. Tel. 229172. 24|3|F|55674|18|4

COMPRO suplemento Knittax. Tel. 256316. 31|3|C|187|31|3

COMPRO televisor tocadisco grabador. Colón 257. Tel. 243006. 31|3|C|088|1|4

COMPRO muebles usados, útiles hogar. Tel. 256855. 31|3|C|158|4|4

Combinados, Cambiadores y Televisores

CAMBIE el tubo de su televisor y páguelo a crédito. Garibaldi 374. Tel. 248065. 10|8|F|81631|Pte

ELECTROGAR T.V. Repara televisores, combinados todas marcas. T. 255765. 24|3|C|504|2|4

SERVICE T.V. y combinados Doverman. Ameghino 126. Ciudad. Teléfono 253993. 28|3|C|667|11|4

Ocupaciones Varias Pedidas

A CADETE con bicicleta 13-15 años 10|13 - 17|21 horas. - Montecaseros 2137. 31|3|C|149|31|3

A NECESITO peluquera competente con recomendación. Cayetano Silva 1082 Bº San Ignacio Villa Hipódromo Godoy Cruz. 31|3|C|078|31|3

ATENCION necesitamos mecánico de motos-motonetas. - José V. Zapata 344. 31|3|C|087|1|4

BUSCAMOS repartidores de soda y subproductos, damos medio de movilidad. Paso de los Andes 615. Las Heras. 31|3|C|281|31|3

CAPACITESE cursos prácticos máquinas y herramientas, soldadura, tornería. Fundación E.A.G. Juan G. Godoy 969 (altura calle Dorrego al 500) Guaymallén. 31|3|F|58122|6|4

CORTADOR de carne necesito Las Heras 290 Ciudad. Tel. 251568 31|3|C|050|2|4

CHAPISTA necesito oficial o medio oficial a sueldo o porcentaje. José Federico Moreno 2026. 30|3|T|03771|31|3

ELECTRICIDAD del Automóvil Curso práctico para ambos sexos. Fundación E. A. G. Juan G. Godoy 969 (altura calle Dorrego al 500). Guaymallén. 27|3|C|272|31|3

EMPLEADO|A administrativo con amplios conocimientos contables y dactilografía, con referencias. Dirigirse a Poste Restante V. M. (19) Diario LOS ANDES. 31|3|C|089|1|4

EDICTOS JUDICIALES

EDICTO. — Décimo Quinto Juzgado Civil. Autos Nº 39231. "Dección Prov. de Vialidad c/Rosa Rosaura, Sara T. Leyro y Kreuttzer p/Expropiación". Cita emplaza diez días demandados y/o sucesores, herederos o interesados rasgo terreno ubicado en el Sur de la Colonia Alvear, Departamento General Alvear, superficie total 26.718 Has. 7.521,96 m2. inscripto Registro Propiedad Raíz Mza. Nº 3.817 fs. 5 Tº 34-D de General Alvear; bajo apercibimiento ser representados Defendor Oficial. (Art. 22 inc. 3º, Dec. Ley 6745/57; Arts. 62 y 72 C.P.C.). Rodolfo H. Puebla, secretario. 24|3|F|55622|2|4

EDICTO. — Caja de Seguro Mutual Ley 1828, cita cinco (5) días beneficiarios Héctor Wáshington Ojeda Gatica para reclamos derechos seguro mutual. - Antonio Eduardo Schillagi, Director Gerente. 27|3|C|209|31|3

EDICTO. — Caja de Seguro Mutual Ley 1828, cita cinco (5) días beneficiarios, Santiago Carlos Ibarra para reclamos derechos seguro mutual. - Antonio Eduardo Schillagi, director gerente. 27|3|C|234|31|3

EDICTO DE CITACION. — Juez Octavo Juzgado Civil, cita y hace saber a Josefina Parisi de Lombardo, de ignorado domicilio que en autos Nº 39.029, se le ha iniciado juicio por ausencia y presunción de fallecimiento. Oscar William Tello, Secretario. 31|3|C|982|31|3

EDICTO. — Juez Primero Civil, cita emplaza herederos y acreedores de Eduardo Ignacio Videla comparendo Treinta y uno de Marzo próximo a las Once horas. Juan Gutiérrez Cassabe - Secretario. 19|3|C|12|31|3A

EDICTO. — Juez Séptimo Civil, cita y emplaza herederos y acreedores de Pedro Guevara, comparendo del diecinueve de abril próximo, a las doce y treinta horas. - Alberto J. Sacchi Yori, secretario int. 31|3|C|145|12|4|A

EDICTO. — Juez Décimo Primer Juzgado Civil, Expte. 108.888 "Liliana Juana D. c|Alejandro R. Robles p|divorcio, sep. bienes" notifica Alejandro Rubén Robles de ignorado domicilio, lo siguiente: "doza, febrero 26 de 1976. De la demanda de divorcio y separación de bienes instaurada traslado al demandado Sr. Alejandro Rubén Robles con citación y emplazamiento por veinte días para que comparezca y responda, debiendo en igual lapso constituir domicilio legal dentro del radio de este Juzgado; bajo apercibimiento se representados Defendor Oficial. (Art. 22 inc. 3º, Dec. Ley 6745/57; Arts. 62 y 72 C.P.C.). Rodolfo H. Puebla, secretario. 24|3|F|55622|2|4

EDICTO. — Caja de Seguro Mutual Ley 1828, cita cinco (5) días beneficiarios Héctor Wáshington Ojeda Gatica para reclamos derechos seguro mutual. - Antonio Eduardo Schillagi, Director Gerente. 27|3|C|209|31|3

EDICTO. — Caja de Seguro Mutual Ley 1828 cita cinco (5) días beneficiarios, Santiago Carlos Ibarra para reclamos derechos seguro mutual. - Antonio Eduardo Schillagi, director gerente. 27|3|C|234|31|3

EDICTO DE CITACION. — Juez Octavo Juzgado Civil, cita y hace saber a Josefina Parisi de Lombardo, de ignorado domicilio que en autos Nº 39.029, se le ha iniciado juicio por ausencia y presunción de fallecimiento. Oscar William Tello, Secretario. 31|3|C|982|31|3

EDICTO. — Juez Primero Civil, cita emplaza herederos y acreedores de Eduardo Ignacio Videla comparendo Treinta y uno de Marzo próximo a las Once horas. Juan Gutiérrez Cassabe - Secretario. 19|3|C|12|31|3A

EDICTO. — Juez Séptimo Civil, cita y emplaza herederos y acreedores de Pedro Guevara, comparendo del diecinueve de abril próximo, a las doce y treinta horas. - Alberto J. Sacchi Yori, secretario int. 31|3|C|145|12|4|A

EDICTO. — Juez Décimo Primer Juzgado Civil, Expte. 108.888 "Liliana Juana D. c|Alejandro R. Robles p|divorcio, sep. bienes" notifica Alejandro Rubén Robles de ignorado domicilio, lo siguiente: "doza, febrero 26 de 1976. De la demanda de divorcio y separación de bienes instaurada traslado al demandado Sr. Alejandro Rubén Robles con citación y emplazamiento por veinte días para que comparezca y responda, debiendo en igual lapso constituir domicilio legal dentro del radio de este Juzgado; bajo apercibimiento se representados Defendor Oficial. (Art. 22 inc. 3º, Dec. Ley 6745/57; Arts. 62 y 72 C.P.C.). Rodolfo H. Puebla, secretario. 24|3|F|55622|2|4

EDICTO. — Caja de Seguro Mutual Ley 1828, cita cinco (5) días beneficiarios Héctor Wáshington Ojeda Gatica para reclamos derechos seguro mutual. - Antonio Eduardo Schillagi, Director Gerente. 27|3|C|209|31|3

EDICTO. — Caja de Seguro Mutual Ley 1828 cita cinco (5) días beneficiarios, Santiago Carlos Ibarra para reclamos derechos seguro mutual. - Antonio Eduardo Schillagi, director gerente. 27|3|C|234|31|3

EDICTO DE CITACION. — Juez Octavo Juzgado Civil, cita y hace saber a Josefina Parisi de Lombardo, de ignorado domicilio que en autos Nº 39.029, se le ha iniciado juicio por ausencia y presunción de fallecimiento. Oscar William Tello, Secretario. 31|3|C|982|31|3

EDICTO. — Juez Primero Civil, cita emplaza herederos y acreedores de Eduardo Ignacio Videla comparendo Treinta y uno de Marzo próximo a las Once horas. Juan Gutiérrez Cassabe - Secretario. 19|3|C|12|31|3A

EDICTO. — Juez Séptimo Civil, cita y emplaza herederos y acreedores de Pedro Guevara, comparendo del diecinueve de abril próximo, a las doce y treinta horas. - Alberto J. Sacchi Yori, secretario int. 31|3|C|145|12|4|A

EDICTO. — Juez Décimo Primer Juzgado Civil cita herederos y acreedores de María Raquel de la Vega y Justo Jorge Vera Vallejo comparendo seis de mayo próximo nueve horas. Expte. 11.082. Juan Carlos Calderón, Secretario. 23|3|C|235|2|4|A

EDICTO. — Juez Décimo Segundo Juzgado Civil, cita herederos y acreedores autos 70.758 Rodríguez Alfonso Suc.", comparendo siete Abril próximo, once horas. Dr. Jorge O. Villarruel, Juez. 23|3|C|266|2|4|A

EDICTO — Juez Civil General Alvear, cita y emplaza herederos y acreedores Navarro Antonio comparendo Cinco abril próximo, Once horas. Autos 4881. Alberto De Matos Marcal, secretario. 22|3|F|55377|31|3|A

EDICTO. — Juez Tercer Juzgado Civil de General Alvear, cita a herederos y acreedores de Novillo Gabriel, a la audiencia el día Nueve de abril próximo a las Once horas. Alberto De Mattos Marcal. Secretario. 22|3|F|55382|31|3|A

EDICTO. — Juez Tercer Juzgado Alvear cita herederos y acreedores de Aurora Miranda Jáuregui Vda. de Sendra comparendo 6-4-76, 11 horas. Bonifacio López M., Secretario. 23|3|F|55411|2|4|A

EDICTO. — Juez Paz Rivadavia cita herederos y acreedores de Manuel Rufino y Margarita Moreira de Delgado, comparendo veintiuno abril, doce horas. Autos 18.299. Francisco D. Simón - Secretario. 24|3|F|55865|2|4|A

EDICTO. — Juez Cuarto Civil, cita herederos y acreedores de: Salvador Marchetta - comparendo ocho de abril próximo a las doce horas. Expte. Nro. 70.349. - Susana M. Durán, secretaria. 25|3|C|417|6|4|A

EDICTO. — Juez Civil Rivadavia cita herederos y acreedores de Rosa Gil, comparendo veinte abril, diez horas. Autos 719. - Francisco D. Simón - Secretario. 24|3|F|55860|2|4|A

EDICTO. — Juez Primer Juzgado Civil de la tercera Circunscripción Judicial cita herederos y acreedores de Gregorio Atencio audiencia trece de abril once treinta horas. Esc. Act. Pedro Conrado Gianello, secretario. 24|3|F|55642|8|4|A

EDICTO. — Juez Segundo Civil cita herederos y acreedores de Tránsito Nicolasa ma, comparendo diecis abril próximo a las on... Autos 103.685. Eduardo C... nez B., Secretario. 23|3|C...

EDICTO. — Juez Prim... cita emplaza herederos y... res de Pedro Pascual... comparendo trece de ab... mo a las diez horas. Ex... 7159, 48.157. - Luis A. Z... Secretario. 29|3|C...

EDICTO. — Juez Sépti... cita y emplaza heredero... cual Marrone, compar... veintinueve de abril pr... las doce horas. Rodolfo E... Secretario. 29|3|C...

EDICTO SUCESORIO. — ... cer Juzgado Civil Genera... cita y emplaza herederos ... dores Elisa Lucero, co... 12 abril próximo diez ho... berto De Mattos Marcal, ... rio. 29|3|C...

EDICTO — Juez Civil, Gen... vear cita herederos y ac... Cecilio Gatica audiencia ... próximo 11 horas autos S... cretario Alberto De Matto... cal.

27, 29 y 31. 2 y 5 ABRIL

EDICTO. — Caja de Seguro ... tual Ley 1828, cita cinco (5) ... beneficiarios Teófilo Gil C... para reclamos derechos ... mutual. - Antonio Eduardo ... llagi, Director gerente. 31|3|F|31...

EDICTO. — Por orden del ... do de Menores Tercera C... cripción Judicial, en au... 2604 "Cuevas José Antonio" ... torización p/matrimonio" ... emplaza por el término ... días, para que conteste d... Pablo Nicolas Cuevas por ... mino de tres días (Art. ... del Cód. Proc. Civil). - ... S. de Castro, secretaria. 31|3|F...

EDICTO. — Caja de Seg... tual Ley 1828, cita cinco ... beneficiarios José Arditto ... para reclamos derechos ... mutual. Antonio Eduardo ... gi, Director Gerente. 31|3...

FABRICA de calzado necesita aparador/aparadora. Rivadavia 258, Cdad. 31|3|C|239|31|3

MEDIALUNERO competente necesito con buenas perspectivas de trabajo. Horario a convenir. - Tratar: Tucumán 299 G. Cruz. 31|3|C|022|31|3

NECESITO oficial electricista automotores al 50 %. Laprida 2468. Las Heras. 30|3|C|853|31|3

NECESITO ayudante de panadería con experiencia. Mitre 390. San José. Guaymallén. 29|3|C|875|876|1|4|AD

NECESITAMOS tractorista para finca en Montecaseros, preferentemente de la zona, sin vivienda con experiencia. Vicente López 443, Mendoza. Teléfono 291651. 30|3|F|56940|31|3

NECESITO tornero de madera. - Matienzo 2208. Guaymallén. 30|3|T|3791|1|4

NECESITO personal cosecha uvas. Salta 1554. Cdad. 31|3|C|205|31|3

NECESITO oficial o medio oficial chapista. Guido Spano 49, Godoy Cruz. 31|3|F|57032|1|4

NECESITO medio oficial pintor de autos. Guillermo Molina 813. Dorrego. Gllén. 31|3|C|170|31|3

NECESITO chofer con vehículo gasolero de 9 a 12.30. Lavalle 176 Dpto. 3 - Godoy Cruz. 30|3|T|03808|31|3|AD

NECESITO oficiales y medio oficiales chapistas y pintores. Perito Moreno 524, Godoy Cruz. Presentarse con ropa de trabajo 30|3|T|03800|1|4|AD

NECESITO oficial mueblero, medio oficial o aprendiz. A. Ceretti 54 G. Cruz. 31|3|C|040|1|4

NECESITO oficial pintor de autos. Sulpacha 752 - Ciudad. 31|3|C|946|31|3

NECESITO oficial albañil y medio oficial. Castelar 992 Ciudad de 17 a 20 horas. 31|3|C|082|31|3

NECESITO oficial mecánico automotor, medio día. Paso de los Andes 615. Las Heras. 31|3|C|281|31|3

OFICIAL medio metalúrgico práctico en perfil de chapa y herrería de obra. Juan B. Justo 575. Ciudad. 31|3|T|3820|31|3

PROMOTORAS, promotores necesita Mundo Jurídico. Presentarse de lunes a viernes en José Federico Moreno 1360. Ciudad - Mendoza. 27|3|T|03745|2|4

PERSONAL para vigilancia, se necesita para integrar el cuerpo de serenos de importante empresa. Preferentemente retirado de las Fuerzas Armadas y|o seguridad. Presentarse de 8 a 12 y 16 a 20. San Martín 811, 1er. Piso. Ciudad. 31|3|C|201|1|4

SRAS|SRTAS: c|iniciativa necesitamos p|venta cosméticos Mza., Gran Mza. y Zona Este - MELANIE SCHULE - Tel. 252159 y 292088. 27|3|C|113|31|3

SE NECESITA chapista oficial al tanto. Calle Junín y Manuel A. Sáez, El Plumerillo - Las Heras. 31|

OFERTA EXCEPCIONAL

PLENO CENTRO

Casa de Familia, construcción antisísmica, amplio living, 2 dormitorios, escritorio, gran comedor, garage, cocina, habitación y baño de servicio, jardín interno, Contado y Amplias Facilidades.

JOSE VICENTE ZAPATA 265 Cdad.

31|3|F|58051|1|4

ORO

$ 1.310 O. F.

JOYERIA GOLD
ESPEJO 102
Asociado a COVEMPA

P/Depósito de Vino

Piletas 250.000 Lts., doy en alquiler, Guaymallén - Teléfono 241271.

31|3|C|253|31|3

EDUARDO A. VALENTINI

CONSTRUCCIONES CIVILES

Necesita Oficiales Albañiles y Ayudantes
PRESENTARSE CON HERRAMIENTAS
RODRIGUEZ PEÑA 2160 — GODOY CRUZ — (Bga. CRILLON)

31|3|C|231|31|3

LIQUIDADOR DE SUELDOS

Empresa constructora necesita incorporar un liquidador de sueldos, con conocimientos contables y dactilografía. En horario de comercio a Teléfono 248676.

31|3|C|200|1|4

EMILIO BERTOLINI E HIJOS S.C.A.

Concesionario Citroen
Necesita vendedores con movilidad propia y amplias referencias en automotores. Presentarse de lunes a viernes, de 15 a 19 horas.
Gral. L. N. Alem 213, San Martín

30|3|F|56693|31|3

HIERRO DE CONSTRUCCION DE TODAS LAS MEDIDAS

OFERTAS: HIERRO 4,2 $ 160 - HIERRO 6 $ 260

CEMENTO

Corralón GUAYMALLEN Francisco de la Reta 1258 San José - Teléf. 257016

29|3|F|56694|31|3

FILTROS **LA CASA DEL FILTRO S.A.**

JOSE V. ZAPATA 207
TEL. 245777-245960

INMOBILIARIA "PIZARRO"

OFRECE EN LA RIOJA

Impecable edificio, 36 habitaciones, con baños privados. Amplísimo patio. Dos terrazas, sótano y teléfono - 1.200 mts. cubiertos

PRECIO OCASION - TIEMPO MUY LIMITADO

Dirigirse a: Galería Sussex - 1º Piso, Local "A"
T.E.: 6805 y 6381 - La Rioja

31|3|C|226|31|3

TINGLADOS

$ 2.200 m2. PRIMERA CALIDAD ENTREGA INMEDIATA

TALLERES HALCON Carril Godoy Cruz 2124 - Guaymallén

CIRUELAS

D'Agen y President, compro para secadero. P. Moreno s/n. Villa Seca - Maipú - Mendoza (DEBLASIS)

31|3|C|174|31|3

Peugeot 504-1973

Estado general impecable. - Vendo, permuto. - Ituzaingó 2925 - Teléfono 216530.

31|3|T|03842|1|4

Compramos Cepilladora

Para carpintería. No inferior a 630 mm. de corte. Pagamos al contado.
CERVANTES 960
Godoy Cruz
Tel. 226348 - 226355

31|3|F|58063|31|3

VENDO MAGNIFICO DEPARTAMENTO

Sobre Av. San Martín, Godoy Cruz, 3 dorm., baño, cocina com., amplio living, patio y terraza. - Teléfono 254313.

31|3|F|58075|31|3

LANCHA MOTOR MERCURI 100 H.P.

Excelente estado, vendo o permuto por propiedad o automotor, diferencia a convenir. Tratar en 9 de Julio 2734, C.

31|3|C|264|21|3

LICITACIONES

INTERVENCION MILITAR EN MENDOZA

MINISTERIO DE HACIENDA

DIRECCION DE COMPRAS Y SUMINISTROS

Llámase a LICITACION PUBLICA para el día y hora que seguidamente se detallan, con los motivos y destinos que se expresan:

APERTURA: 21 de ABRIL de 1976.

HORAS: 9.30 Horas: LICITACION PUBLICA Nº 50. DIRECCION DE INDUSTRIAS: Adquisición de Máquinas de Contabilidad y de Calcular.

HORAS: 10.00 Horas: LICITACION PUBLICA Nº 51. MINISTERIO DE BIENESTAR SOCIAL - HOSPITAL CENTRAL: Adquisición de equipamiento integral endoscópico de Urología.

Las listas detalles y Pliegos de Condiciones se encuentran a disposición de los interesados en esta DIRECCION DE COMPRAS Y MINISTROS, sita en PALACIO DE GOBIERNO - CUERPO CENTRAL - 2º PISO - MENDOZA.

31|3|F|56980|31|3

MINISTERIO DE ECONOMIA

CORPORACION DE EMPRESAS NACIONALES

Gas del Estado

Licitación Pública Nº 7/76

Llámase a Licitación Pública "para la Adquisición de Cubiertas y Cámaras".

Apertura: 14 de Abril de 1976 a las 11 horas.

Las firmas interesadas pueden retirar los pliegos respectivos en División Compras, sita en calles Las Tipas y Sgo. del Estero, Godoy Cruz, Mendoza, de 7 a 13 horas, los días hábiles de lunes a viernes.

VALOR DEL PLIEGO: $ 50,00.

24|3|F|55611|31|3

Intervención Militar en Mendoza

Dirección Provincial de Energía

Ministerio de Obras y Servicios Públicos

Expte. OS - 6 - E - Nº 912/75

Llámase a LICITACION PUBLICA Nº 8/76, para el día 13 de ABRIL de 1976, a las 9,30 horas, por la adquisición de MEDIDORES DE ENERGIA ELECTRICA ACTIVA MONOFASICA Y ACTIVA TRIFASICA DE TRES (3) SISTEMAS", con destino al SERVICIO ELECTRICO DE LA DIRECCION PROVINCIAL DE ENERGIA. La apertura de las propuestas tendrá lugar el día y hora indicados, en la DIVISION COMPRAS, de la Dirección Provincial de Energía, sita en Casa de Gobierno, Cuerpo Central, Suelo, Ciudad de Mendoza, en donde pueden retirar documentación y consultar al respecto. Los interesados en la Capital Federal, pueden concurrir a Casa de Mendoza, Callao 441/45.

31|3|F|56979|31|3

MINISTERIO DE BIENESTAR SOCIAL

MUTUALIDAD DE EMPLEADOS Y OBREROS DE LA PROVINCIA

Llámase a LICITACION PUBLICA para el día 14 de abril del cte. año a las 10 hs. para la adquisición de MATERIAL DE CURACIONES Y DROGAS DE FARMACIA, con destino a Depósito Central de Farmacia.

PLIEGO DE CONDICIONES: División Adquisiciones y Suministros. Perú 1258 - Mendoza.

31|3|F|58148|31|3

BANCO DE MENDOZA

LICITACION Nº 34/76-171

PROVISION ROPA DE TRABAJO PARA EL PERSONAL DE SERVICIO DEL BANCO

Llámase a LICITACION por la provisión de ropa de trabajo (camisas, sacos, pantalones, mamelucos y chaquetillas), para el personal de servicio del Banco.
APERTURA: 19 de Abril de 1976 a las 11 horas.
PLIEGOS E INFORMES: Dpto. de Compras y Licitaciones - Gutiérrez 51 - Subsuelo - Mendoza.

31|3|F|58021|1|4

AVISOS CLASIFICADOS

(Viene de la Pág. anterior)

Comerciales

SE ASOCIARIA en cualquier negocio o taller, dispongo 10 millones pesos nacionales y camioneta y trabajo personal. Escribir A Poste Restante P.M.C. (26) - Diario LOS ANDES.

30|3|C|911|31|3

Foto Cine Grabadores

VENDO ampliadora Gradosol, cámara Yashica 635, Flash Matador II, abrillantadora doble faz 50 x 50. Tratar Derqui 1530 - Dpto. 2 Godoy Cruz.

30|3|C|915|31|3

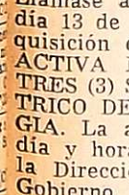

Compra y Venta de Libros

COMPRO vendo libros secundarios primarios usados. Librería Martín Fierro. Rivadavia 29.

30|3|C|894|5|4

GUARDERIAS

CASA MONA RAMONA, mañana y tarde. Perú 1030. Tel. 243745.

31|3|T|3818|31|3

Pensión y Piezas Amobladas

A 4 ESTUDIANTES varones, familia da pensión. Micros a facultades en la puerta. Pueyrredón 25, Godoy Cruz. 30|3|C|961|31|3

ALOJAMIENTO caballeros mensual quincenal. San Luis 243. Cdad. 22|3|C|60,61|1,4|AD

ALOJAMIENTO familiar departamento amoblado, 3 habitaciones, cocina, baño, matrimonio o personas mayores. Ayacucho 646 - Ciudad. 31|3|C|019|31|3

ALQUILO pieza amoblada matrimonio u hombre solos. José M. Godoy 92, Las Heras, casi ciudad. Micros 1, 2, 6, 15. 31|3|C|213|31|3

ALOJAMIENTO para caballeros con o sin comida, económico descuento quincenal. Montecaseros 1682. 31|3|C|221|6|4

ALQUILO habitación para matrimonio en casa de familia. San Martín 2024, Ciudad. 31|3|T|03840|31|3

CASA de familia ofrece habitaciones a Estudiantes y Turistas. Teléf. 220892. 30|3|C|859|31|3

COMIDAS caseras para llevar encargue Teléfono 256733. 31|3|T|03815|1|4

CABALLERO serio desea pensión c|familia confortable. - Llamar 246302. 31|3|C|124|31|3

CASA de fila da alojamiento. Prefenible estudiantes. - Rufino Ortega 631, Tel. 245256. 31|3|C|255|31|3

DISPONGO de habitación para dama o caballero honorable. Mensual. Residencial Lavalle. - Rodríguez 737, ciudad. T. 250947. 30|3|T|3763|31|3

DOY hospedaje para caballeros y damas, a una cuadra del Correo Central. Tratar: Avda. Espa a 655. 31|3|T|3817|31|3

DISPONGO habitación amueblada para matrimonio ó 3 personas. Avellaneda 384, Ciudad. 31|3|C|179|31|3

DISPONGO hospedaje, varias habitaciones a estrenar, con derecho cocina. P. Vargas 894, esq. Alem, Dorrego. Tel. 245798 31|3|C|185|31|3

DISPONGO habitación para dos caballeros. Tel. 255651. 31|3|T|3823|31|3

DOY pensión casa de familia, frente Termina , a persona sola o estudiante. Tel. 218138. 31|3|T|3321|1|4

HOSPEDAJE caballeros a compartir habitación. Teléfono 259004. Sr. Alejandro. 31|3|C|144|31|3

SE DA PENSION completa y se preparan viandas. Llamar Teléfono 262466. 31|3|T|03803|31|3

VIANDAS calidad acreditada. Ferroviarios Argentinos 384. De 18 a 20 horas. T. 251881. 29|3|C|730|31|3

Arriendos y Cambios

A PROPIETARIOS, conviene alquilar con seguridad, empleando nuestro servicio. Además, aunque el inquilino no pagare, usted igualmente cobra. Evítese dificultades. Diríjase a quien inspira confianza. Consúltenos. José Federico Moreno Ex Director de la Cámara de Alquileres. San Lorenzo 352. Teléf. 249745. 20|3|C|735|31|3

A/DUEÑO necesitamos casas y departamentos, $ 10 mil a $ 30.000, alquileres reajustables, 2 garantías, depósito. Consúltenos s| compromiso. - Provivienda Perú 1214. T. 218277-265613 258054. 31|3|C|259|31|3

A $ 10.000 casita, Dorrego. Comedor, 2 dormitorios. José Federico Moreno. San Lorenzo 332. 31|3|F|58017|31|3

A 25.000 alquilo departamento amoblado, Ciudad. T. 259170. 31|3|C|127|31|3

A MATRIMONIO joven alquilo $ 15.000 departamento un dormitorio, comedor, etc. Ver y tratar en Patricias Mendocinas 728 - Ciudad. De 7.30 a 13 y 16.30 a 19.30 hosras. 31|3|C|035|31|3

A $ 15.000 casa para empresa, 1 cuadra Emilio Civit, Ciudad, garaje, comedor, cocina, 2 dormitorios, patio. Provivienda. Perú 1214. 1|3|C|259|31|3

A $ 40.000 c|teléfono, galpón cerrado, 700 metros: salón, 2 baños, 4 ambientes. Ciudad, 4ta. Provivienda - Perú 1214. 31|3|C|259|31|3

A 20.000 departamento 3 dormitorios, ciudad. España 1512, oficina 4. 31|3|C|247|31|3

ALQUILO oficinas, piso completo o agrupadas en dos o mas unidades, toilettes privados, frontales, luminosas, funcionales, frente a plaza San Martín, para empreaas de alto nivel. Informes: Avda. Colón 215. Tel. 245846. 31|3|C|160|31|3

ALQUILO un dormitorio, baño, cocina comedor, con teléfono. Jujuy 120, Ciudad. 31|3|T|3324|31|3

ALQUILO departamento a estrenar, 6ta. Sección, p|baja: 1|comedor, 1 dormitorio, cocina, baño, 2 patios. Godoy y Pelaia. Tel. 258543 - 251597. 31|3|F|58136|1|4

ALQUILO a matrimonio sin hijos departamento en Guaymallén, cocina, baño a compartir. $ 750 mil. Inmobiliaria Traer seña. - 25 de Mayo 1984, Ciudad. 31|3|C|257|31|3

DESEO alquilar pequeño mediano local con baño, apto para industria alimenticia. Datos al Teléfono 253308. 31|3|C|120,2|4

GERENTE de empresa necesita alquilar casa o Dpto. 253853. 30,3|F|56906|2|4

GALPON 600 m2. en Godoy Cruz pieza, baño, fuerza, fosa pesos 20.000. Jujuy 123 Ciudad. 30|3|T|3777|31|3

NECESITO alquilar casa con salon, ciudad, alrededores. Particular. Tel. 243396. 31|3|C|169|31|3

NECESITO alquilar casa o departamento 2 o 3 dormitorios. - Ofrecer Tel. 245718. Horario comercio. 31|3|C|186|31|3

NECESITO alquilar departamento 1-2 ambientes, matrimonio solo. Garantías solventes. 255156. - Sr. Basso. 31|3|C|257|31|3

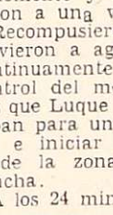

Servicio Doméstico Pedidos

AA EMPLEADA servicio doméstico de 8 a 16 hs., matrimonio solo, sueldo a convenir. Inutil sin referencias. Tel. 215108. 31|3|C|184|31|3

A EMPLEADAS, con sin retiro hasta 650.000. Moron 284. Teléfono 291104. 29|3|C|18|2|4

A SEÑORA, señorita, ayuda quehaceres domésticos, con referencias, para Chacras de Coria. Corta familia. Sueldo 4.000, casa y comida. 9 de Julio 945. 1º "B". 30|3|T|3754|1|4|D

A EMPLEADAS necesito, buenos sueldos. Agencia España 1683. - Teléfono 259168. 29|3|C|610|2|4

A EMPLEADA con o sin retiro, para limpieza y lavandera, necesito. Buen sueldo. Emilio Civit 111. 31|3|T|3827|1|4

A - EMPLEADA con referencias. cama afuera, para limpieza, lavado a maquina. Sueldo inicial 350.000. Av. España 1169. Planta baja - "A". Tel. 231525. 31|3|T|3807|31|3

A - EMPLEADA cama adentro, limpieza y lavado, sueldo 400.000 con referencias. Tel. 214426. 31|3|T|3805|1|4

A - EMPLEADA cama adentro con referencias comprobables necesito. Buen sueldo. Espejo 59. Horario de comercio. 31|3|C|98|31|3

A - EMPLEADA necesito, cama adentro. Tratar: Emilio Civit 245. 31|3|T|3816|1|4

A EMPLEADA cama adentro sin lavado ni planchado. Referencias. Sueldo $ 5.000. - T. Benegas 1044. Ciudad. 31|3|C|193|2|4

A VARIAS empleadas necesito, sueldo medio millon. Agencia: Salta 1587. 31|3|C|207|2|4

A EMPLEADA cama adentro necesito s|lavado, s|planchado Referencias. Buen sueldo. Perú 37, Bº Bombal, Ciudad. 31|3|C|219|31|3

A EMPLEADA necesito medio día por la tarde o todo el día. Presentar documentos. Suipacha 217, micros 16, 13, 12, 17. 31|3|C|230|1|4

A EMPLEADA medio día casa chica. Tierra del Fuego 319, Barrio Bombal, Ciudad. 31|3|C|246|31|3

COCINERAS mucama, niñeras, cama adentro o con retiro. Rivadavia 610. 31|3|C|270|31|3

CHICA cama adentro, sin cocina ni lavado, necesito. Tel. 222163. 31|3|C|113|31|3

EMPLEADA, servicio doméstico, con retiro necesito. Belgrano 960. 29|3|F|56744|31|3

EMPLEADA cama adentro, limpieza y cocina, buen sueldo. Belgrano 990 - 3º - 6 - Ciudad. 30|3|T|3761|31|3

EMPLEADA m|día, para corta familia. Sueldo, 2.500. P.|los Andes 894, G.|Cruz. 30|3|C|992|30|3 30|3|T|3797|31|3

EMPLEADA necesito con retiro, con lavado y planchado. Buen sueldo. Perú 480, Las Heras. Flia. García. 30|3|C|984|31|3

EMPLEADA sin cama adentro, hay Otra, buen sueldo. Belgrano 903 Godoy Cruz. Tel. 220783. 31|3|C|175|31|3

EMPLEADA de 8 a 17 hs., departamento chico $ 300.000. Primitivo de la Reta 923 - 5º - B. Ciudad. 31|3|C|188|31|3

EMPLEADA cama adentro. - San Juan 1238. 6º. 30. Ciudad. 31|3|C|126|2|4

EMPLEADA, San Lorenzo 518. 4º Piso. Ciudad. 31|3|C|46|31|3

EMPLEADA cama adentro, competente, que cocine. Sueldo 500.000 Atencion 3 personas. Videla Castillo 2249. Ciudad. 31|3|C|79|2|4

EMPLEADA servicio doméstico, buen sueldo, con o sin cama. 9 de Julio 1922. Mendoza. 30|3|T|3811|31|3|AD

EMPLEADA competente, buen sueldo, necesito. Buenos Aires 330 - 8º - A. Tel. 253239. 31|3|C|156|31|3

EMPLEADA, matrimonio, de 8 a 15. Sueldo $ 250.000. Espejo 126. Piso 8º - Dpto. 18. 31|3|C|153|31|3

EMPLEADA para limpieza necesito. Tratar en O'Brien esquina Alberdi. San Jose. 31|3|F|58072|31|3

EMPLEADA cama adentro departamento chico. Tratar Colón 460 5º "C" de tarde. 31|3|C|244|1|4

EMPLEADA servicio doméstico, cama adentro muy buen sueldo se necesita. Comandante Fossa 223, Bº Bombal. 31|3|C|258|31|3

EMPLEADA servicio doméstico, medio día. Bandera de los Andes 2257. San José. Guaymallen. 31|3|T|03836|1|4|D

MATRIMONIO solo necesita empleada medio día, buen sueldo 9 de Julio 150, Luján. 31|3|C|223|2|4

NECESITO señora o señorita mayor de 35 años, cama adentro que sepa cocinar, buen sueldo con referencias. Tratar de 8 a 12 - Gte. López 443. De 8 a 12 y de 16 a 20. 30|3|F|56

NECESITO empleada que sepa cocinar, cama adentro, con referencias. Tratar de 8 a 12 y de 16 a 20 hs. Gte. López 443. 30|3|F|56

NECESITO empleada que sepa cocinar, cama afuera, con recomendación. Av. España 1683 - 5º Piso - "B". Mendoza. 31|3|F|5

NECESITO empleada domicilio todo el día, buen sueldo. - Patricias Mendocinas 2578. Ciudad. 31|3|C

NECESITO cocinera cama adentro otros trabajos, muy buen sueldo. Salta 480. Ciudad. 31|3

NECESITO empleada completa cama adentro, sueldo $ 300.000 referencias. Juan José Paso 1050 - Dorrego. 31|3|T|3

NECESITO señora o señorita para tareas domésticas. Se provee vivienda contigua independiente. Soler 418, San José. Dpto. 19 hs. 31|3|C

NECESITO empleada para limpieza de 8 a 16 hs. y lavar ropa por horas. Colón 666, Ciudad. 31|3|C

SE NECESITA empleada doméstico todo el día, buen sueldo. Bandera de los Andes Nº 1225, San José, Guaymallen. 30|3|C

SEÑORA sola necesita empleada cama adentro con referencias. Garibaldi 230. 30|3|T|

SE NECESITA empleada doméstico, todo el día o medio día, con referencias. Tratar Vte. López 445, 1er. piso. Ciudad. 30|3|F|5

URGENTE necesito empleada medio día. Buen sueldo. Patricias 375. Godoy Cruz. Tel. 248961. 30|3|F

VILLA Nueva, medio día 4 horas. Llamar 260180. De 12 a 14 horas. 31|3|C

OFRECIDOS

A EMPLEADAS selecciona Agencia España 1683 garantía. Telefono 25916 29|3

A MORON 284 solicita empleadas seleccionadas, garantizase suite. Teléf. 291104. 29|3

MATRIMONIO s|h, se ofrece trabaja afuera. Muy buenas comendaciones. Tel. 246 30|3

PARA lavado, planchado pieza Jose Hernández Heras 30

SE OFRECE señora mediodía cuidar niño con buenas referencias tratar en Rev Mayo 1825 Villa del Parque 31|3|C

La selección nacional perdió en Alemania 2-1

BERLIN OCCIDENTAL, 30 (Telam Especial). — Pese a su intensa ofensiva final, el seleccionado argentino de fútbol, en su cuarto partido en la gira que realiza por Europa, cayo vencido por el equipo alemán occidental del Hertha Berlin por dos a uno, en el encuentro que sostuvieron en el estadio olímpico, de esta ciudad, en una noche destemplada y fría.

La primera accion del espectaculo mostro a los ganadores en pleno ataque, pero eso duro muy poco, pues en cuanto los argentinos asumieron el control del medio campo, el panorama vario fundamentalmente.

Bien agrupados, con salida clara desde el fondo, los perdedores mostraron su habilidad en el centro del campo, al que se sumaba Houseman, eje que movia los hilos del equipo y en el que comenzaban todos los ataques.

En uno de ellos, a los 6 minutos, precisamente Houseman, en notable maniobra, cedió a Luque, desmarcado por la izquierda. Avanzó velozmente el delantero y cuando salia Wolter, lo batió con tiro potente y esquinado.

La ventaja era justa y señalaba la diferencia entre un conjunto que sabia lo que hacia, que concretaba lo suyo con seguridad, y otro desorientado, remitido a una labor fría, sin vida, decididamente defensiva.

Paulatinamente, como era lógico los alemanes abandonaron su equivocado planteo y buscaron el empate con denuedo. Primero timidamente, sin mucha claridad, pero luego con mayor fuerza, por lo que La Volpe debió esforzarse con mucha asiduidad.

Sin embargo, por entonces, la retaguardia de los argentinos respondia con seguridad, e inclusive ensayaban réplicas peligrosas, que generalmente encabezaban Luque y Scotta.

Pasados los primeros minutos, surgieron algunas jugadas bruscas, la primera de ella protagonizada por Passarella, quien golpeo a Grau, que debió abandonar al cancha lesionado, mientras que el defensor del seleccionado argentino era amonestado. Tras esta, Simanik trabó muy fuerte a Tarantini, lo que provocó la reaccion de los perdedores, que reclamaron airadamente al arbitro.

El Hertha Berlin, cada vez con mayor decisión, redobló sus esfuerzos y a los 34 minutos tuvo su premio cuando Sidka habilitó a Diefenbach, adelantado, quien con fuerte remate estableció la igualdad.

Luego las acciones cayeron en una gran paridad y el empate en un gol con que finalizó el primer tiempo fue un fiel reflejo de lo sucedido.

Sin embargo, los primeros quince minutos del periodo complementario decidieron la suerte del partido, pues los argentinos cayeron en un inexplicable letargo, en una serie de inexactitudes que los alemanes, por supuesto, no pasaron por alto.

A los cinco minutos un foul a Horr fue sancionado con un penal, que los argentinos protestaron, pues entendian que la sanción no se justificaba. Ejecutó la pena Beer y La Volpe rechazó parcialmente, pero la jugada posterior no trajo ulterioridades.

Tres minutos después, un tiro libre fue conectado con éxito por Hermandung, solo, sin marca, que asi colocó 2 a 1 al Hertha Berlín.

La ventaja era lógica, ya que los locales arrollaban en todas las líneas a un adversario inexplicablemente alicaído, como vencido.

Esa actitud varió pasado el cuarto de hora, ya que los visitantes comprendieron que de seguir asi iban a caer irremisiblemente y entonces se lanzaron a una violenta ofensiva.

Recompusieron sus líneas, volvieron a agruparse, a tocar continuamente y retomaron el control del medio juego, a la vez que Luque y Houseman bajaban para unirse a los volantes e iniciar asi los ataques desde la zona central de la cancha.

A los 24 minutos Luque perdió el empate y poco después se produjo el ingreso de Bochini por Trobbiani y en la primera acción de aquel, combinó brillantemente con Houseman, para ceder juego a Luque, quien otra vez falló en la definicion.

Se sucedieron los avances argentinos y en dos ocasiones Ardiles provocó situaciones de riesgo, hasta que a los 38 minutos se produjo una acción que origino muchas polemicas, pues un remate de Luque fue contenido por Wolter cuando aparentemente la pelota habia entrado. En principio el juez de linea pareció que habia otorgado el gol, pero consultado por el árbitro, hizo seguir el juego, pese a las protestas de los visitantes.

Justamente la última oportunidad de estos fue cercana a los 40 minutos y otra vez resultó Luque el que desperdició la oportunidad.

Luego, hasta el final, ya sin tanta claridad, casi tumultuosamente, los argentinos cargaron sin pausas, pero los defensores del Hertha Berlin crearon un cerco en torno de Wolter imposible de franquear.

Síntesis final

La síntesis final del encuentro fue la siguiente:

Goles en el primer A los 6' Luque (A), fenbach (HB).

Gol en el segundo A los 8' Hermandung Incidencias: A los 5' d gunda etapa, La Volpe tuvo un penal ejecut Beer (HB). Cambios: e mer periodo, Madmus Grau (lesionado) en el Berlin. En el compleme chini por Trobbiani en cion argentina y Rasm por Sidka y Kliman p dat en el Hertha Berl

Arbitro: Hondsen (A Occidental).

Cancha: Estadio Ol

Estudiantes venció 4 a 0 a Galicia, de Venezuela

LA PLATA, 30 (NA). — Estudiantes de La Plata sigue abrigando esperanzas de clasificarse para la próxima serie de la Copa Libertadores. Esta noche derrotó con claridad al Deportivo Galicia de Venezuela por 4-0 y ahora su posibilidad está supeditada a que este equipo le quite un punto a River —lo que parece como imposible— y a un triunfo suyo —de Estudiantes —sobre los Millonarios.

No tuvo inconvenientes Estudiantes en el período inicial para manejarse con comodidad desde tres cuartos de cancha en adelante. Incluso el conjunto platense dio la impresión de jugar con cierta suficiencia, lo cual tal vez le haya impedido acrecentar su ventaja en ese parcial.

Estudiantes prefirió atacar por el lateral de Pagnanini. Allí se juntaban el marcador Milano, Cabezas y Benito, provocando zozobra en la defensa venezolana.

La primera conquista llegó tras un centro, precisamente de la derecha, efectuado por Carlos López y conectado por Cabezas. La segunda, tras una habilitacion de Milano a Benito, quien "fusiló" literalmente a Gimenez.

En la segunda parte Estudiantes no tardó en llevar a tres la diferencia cuando a los seis minutos Milano buscó a Cabezas, que nuevamente marcó.

A partir de allí el Galicia insinuo una leve mejoria. Incluso una carga de Casano fue desbaratada sobre la misma linea de sentencia por Brown. Empero, tras algunos pasajes de violencia por parte de los venezolanos, se repitió la combinación Milano-Cabezas, que terminó en la red.

De allí en más fue monólogo de Estudiantes, que no se empeñó en lograr nuevas ventajas, y demostración de impotencia por parte de los visitantes.

Los equipos formaron así: con el arbitraje de Héctor Ortiz, del Paraguay, y los linesmen José Martinez, del Uruguay, y Juan Silvano, de Chile:

Estudiantes: Pezzano; Pagnanini, Rodriguez, Brown y Herrera; Reguera, Agresta y López; Milano, Benito y Cabezas.

Deportivo Galicia: Gimenez; Motta, Cecilio, Watfi y na; Pérez, Useche y Gonzalez, Soto y Casan

Básquetbol: se inicia el torneo sudamericano

MEDELLIN (Colombia), 30, (Telam Especial).— se iniciará esta noche aquí el XXVI Campeonato Sudamericano de Básquetbol masculino, con la intervención de los seleccionados de Brasil, Uruguay, Perú, Chile, Paraguay, Colombia y Argentina.

El torneo debía haberse disputado en el mes de octubre pasado, pero debido a problemas económicos y ante el pedido de varios equipos, por la proximidad del Panamericano, se decidió postergarlo.

Ya se encuentran la totalidad de los seleccionados participantes, siendo el representativo argentino el último en arribar.

Brasil, actual campeón, es el país que lo ha ganado mayor cantidad de veces, nueve en total. Lo siguen Uruguay, con ocho y Argentina, con seis títulos.

Precisamente el último éxito argentino fue en 1966, en Mendoza, donde el equipo dirigido por Alberto López, rompiendo todos los pronósticos, derrotó a Brasil, ganador de las dos ediciones anteriores.

En esta oportunidad el plantel albiceleste concurre con una formación poderosa y que pese a no disponer de mucho tiempo para prepararse, ha ido logrando una coordinación acorde con la jerarquia del certamen.

La inclusión de los dos jugadores que triunfan en Brasil, —Gustavo Aguirre y Ernesto Gehrmann—, le dará al conjunto, seguramente, la potencia necesaria en la lucha bajo los tableros.

En el medio juego no existen problemas, pues ahí se encuentran hombres de reconocida experiencia como Pelladini, Cadillac y Raffaelli.

Será este el único enfrentamiento que se dispute en esta primera fecha.

El miércoles se producirá el debut del conjunto brasileño, ante el fuerte elenco uruguayo.

Por su parte, Argentina recién jugará su primer compromiso el próximo jueves, frente a Perú, equipo que siempre le opuso tenaz resistencia.

Luego, el Seleccionado Nacional tendrá otra dura prueba al dia siguiente, con Uruguay.

La ceremonia de inauguración tendrá lugar en el Coliseo cubierto, con capacidad para 11.000 personas, donde desfilaran las delegaciones.

Peñarol se impuso a Palestino

MONTEVIDEO, 30 (UPI). — Peñarol de Montevideo venció a Palestino, de Chile, por dos goles a uno en encuentro revancha disputado esta noche por el grupo V de la Copa Libertadores de América de fútbol.

Todos los goles fueron marcados en el primer tiempo. Abrió la cuenta Acuña para los locales, a los 10 minutos, empatando Fabbiani para Palestino, a los 28 y consolidando finalmente Morena el triunfo de Peñarol, a los 32 minutos.

Maldonado y Bustos en el Luna

BUENOS AIRES, 30 — Los livianos Miguel C donado y Armando Bus enfrentarán mañana a rounds en la habitual de los miércoles del Luna Ambos son pugiles caract dos en la categoria por se presume que compo un agradable encuentro.

Este colejo fue suspend miércoles proximo por ra de público conocimiento.

El cordobés Maldonado última presentacion derr campeón nacional del Hugo Gutiérrez, a quien so, le provocó una caida.

Anteriormente ya habia cido al ex campeon arg Pedro Agüero, tiene 23 está ubicado sexto en el king argentino y ha sos 25 peleas de las que ga (7 antes del limite), emp y perdió 10.

Bustos, santafesino, que blén tiene 23 años y figu en el escalafon, tiene 17 realizadas, ganó 15 empat perdió la restante.

El programa dará com a las 21.45 horas y se cotará con las siguientes todas ellas a 6 asaltos: Os Mendoza vs. Luis Correa dio medianos); Roberto za vs. Juan C. Sosa (pes y Juan Suárez vs. Raú (medio medianos).

Hoy, reunión del Ateneo de las Inferiores

Hoy, desde las 21, se r en Garibaldi 83 la mesa tiva del Ateneo de las D res Inferiores. En esta o el presidente de la Liga docina de Fútbol, señor cisco Coccioni, pondrá en ciones al presidente del neo, señor Américo D'A recientemente designado consejo directivo de la Mendocina. Se invitó al dirigentes y delegados de siones inferiores de los afiliados.

Vendimia: Sa Martín-Reaat

Continuará hoy el torn básquetbol femenino "mia" para equipos de p "B". Por la quinta fech garán, 21, Regatas vs Martín y a las 22, Pedr lina vs. Atenas, en canc Pedro Molina, y Dorre Juventud Mendocina y Cruz vs. Olimpia, en de Olimpia, con el mism rario que los anteriores.

LINDOR COVAS por WALTER CIOCCA

Concesión Nº 47/Dto. 8º
Tarifa Reducida
Franqueo a Pagar
Concesión Nº 228

LOS ANDES

MENDOZA — Miércoles 31 de Marzo de 1976

Año XCIV — Núm.

alleres y Huracán se frentarán el sábado

a asistencia de quince os se reunió anoche el directivo de la Liga ina de Fútbol.

o de leerse el acta de la anterior, se aprobó el e programa de partidos fecha de 1ª "A": sábae abril, Andes Talleres acan Las Heras, a las omingo 4 de abril, Boiors vs. Palmira; San vs. Godoy Cruz; Guayvs. Argentino, Independvs. Maipú; y Lujan vsia y Esgrima, desde las

misión de canchas ele- os despachos en los cuauso habilitar provisoriaas canchas de Huracán ras, Palmira, Maipú y Cruz.

nsejo directivo aprobó los resoluciones. La prile ellas expresa lo si- "Suspéndese el cierre habilitación de sectores la presente temporada an realizado en las tride los clubes de 1ª "A" fin de cobrar entradas ales, hasta tanto con informe de la comisión pección de canchas, lo e expresamente este directivo".

estante resolución, dice partir de la tercera fe- torneo oficial de 1ª "A", ederá al izamiento de la Enseña Patria en todos los escenarios donde se jueguen partidos y antes de iniciarse el partido principal.

El consejo directivo, resolvió convocar para el martes próximo, a las 22, a los presidentes de primera "B" a efectos de tratarse asuntos vinculados con el próximo torneo oficial de esa categoría.

Tribunal de Penas

Primera división: Maipú vs. San Martín: Suspender por dos partidos al jugador Luis Hernández (Maipú) por practicar juego brusco. Amonestar al jugador Rodolfo Zuvialde (San Martín) por jugar el balón con la mano en forma reiterada.

At. Argentino vs. Talleres: Se cita al árbitro Rafael Bogdanowsky para que comparezca ante el tribunal de penas, el próximo martes 6 de abril a las 16,30 a objeto que se le hará saber en ese acto.

Gimnasia y Esgrima vs. Independiente: Citar al juez de raya José N. Ramos que actuo en el partido de referencia, para que comparezca ante el tribunal el próximo martes 6 de abril a las 17 a objeto que se le hará saber en ese acto.

Básquet: sigue hoy el torneo "F. Zavaroni"

En las instalaciones del club Guillermo Cano continuará esta noche el torneo de básquetbol "Fanny Zavaroni", para equipos que militan en la división superior. El programa de partidos será el siguiente: 20, en mini básquetbol, Andes Talleres vs. A.M.S.A.; en primera, 21, Guillermo Cano vs. San José, y a las 22, Atenas vs. Agua y Energía.

Incierta situación directiva en la AFA

BUENOS AIRES, 30 (NA). — Al término de una reunión de presidentes de clubes de primera división, no hubo resolución respecto al mecanismo para declarar el cese en sus funciones del actual comité ejecutivo de la AFA. La sesión pasó a cuarto intermedio hasta mañana a las 17 horas.

Estuvieron presentes en el cónclave representantes de todos los clubes menos los de Ferrocarril Oeste, Gimnasia y Esgrima de La Plata, San Lorenzo y Unión.

La reunión fue concertada el lunes, luego de que el delegado militar en la Secretaría de Deportes y Turismo convocara a nueve presidentes de entidades de primera a los que habría conminado a efectuar una urgente asamblea tras la cual se debía determinar el mecanismo para alejar de sus funciones al actual comité ejecutivo de la AFA., especialmente a su presidente, David Bracuto; al secretario, Paulino Niembro y a otros hombres vinculados a la conducción, como ser Luis Donato, Salvador Zucoti y Jorge Propatto.

En la reunión de la víspera estuvieron presentes Rafael Aragón Cabrera (River Plate), Benito Pujol Torres (Newell's), José Uzal (Independiente), Alberto J. Armando (Boca Juniors), coronel (R) Fernando de Baldrich (San Lorenzo), general (R) Gregorio Trimarco (Vélez Sársfield), Santiago Leyden (Ferro C. Oeste), José Davilman (Atlanta) e Ignacio Ercoli (Estudiantes).

Al cabo de la reunión los citados dirigentes mantuvieron una conversación en un lugar que no pudo ser precisado y posteriormente se dirigieron a la casa del fútbol.

Se dio aquí un hecho curioso en la presencia de Alberto J. Armando quien pese a conducir a la institución de mayor arraigo popular de nuestro país hacía seis años que no pisaba el edificio de la calle Viamonte.

Allí constituidos los dirigentes enviaron sendas comunicaciones a Bracuto y Niembro, los cuales se encuentran en Córdoba acompañando a la delegación de directivos de FIFA, imponiéndolos de lo acontecido.

Pudo establecerse que el delegado militar habría insistido en el alejamiento de los referidos directivos lo que de no producirse ocasionaría la inminente intervención de la casa de la AFA.

Siempre extraoficialmente, aunque de fuentes fidedignas, se informó que de inmediato se decidiría convocar a una nueva asamblea —esto después de producido el alejamiento del comité-Bracuto— a los efectos de constituir el nuevo cuerpo.

Al margen de ello también se dijo que ya estaban congeladas las cuentas bancarias de AFA, Bracuto y Niembro, lo cual revela la terminante decisión ministerial (Bienestar Social, área Secretaría de Deportes) de alejar a los dirigentes gremialistas (Bracuto y Niembro estaban estrechamente vinculados a la Unión Obrera Metalúrgica).

Por otra parte, el alejamiento de esos hombres produciría huecos en la comisión organizadora del mundial 1978, la cual es presidida por Bracuto —también presidente de Huracán— y en la que Niembro es secretario y Donato —que es arquitecto— está afectado al área "obras".

Referente al mundial circuló insistentemente una versión en el sentido de que serían dados de baja los actuales miembros de la comisión de prensa.

En este orden pudo saberse que los miembros de la referida comisión estarían dispuestos a enjuiciar al columnista Diego Lucero, del matutino "Mayoría", quien propició que fueran dados de baja todos los cuerpos afectados al mundial.

En relación a la comisión de prensa Lucero propuso en un comentario publicado en "Mayoría" el 27 del actual, que para la nueva comisión se tuvieran en cuenta nombres como los de Pedro Valdez, Alberto Laya (olímpico), Enzo Ardigó, Joaquín Figueroa Serantes (Fioravanti), José María Muñoz, Osvaldo Ardizzone, Dante Panzeri, José María Casabal, Héctor Villanueva (Villita) y Roberto Sbarra.

Entretanto y descontadas ya las renuncias o destituciones de los hasta ahora dirigentes, anunciaron como muy probable que se hará cargo interinamente de la casa un delegado militar, o un empleado administrativo de AFA., o, finalmente, alguno de estos cinco dirigentes: Santiago Leyden, general (RE), Gregorio Trimarco, Valentín Suárez, el coronel (R). Fernando de Baldrich u Oneto Gaona.

Mundial 78

Autoridades de la FIF hoy arriban a Mendoza

Hoy, a as 14.45, arribará al aeropuerto El Plumerillo, la delegación de F.I.F.A. y A.F.A. con el propósito de inspeccionar las obras del estadio en el que se jugarán partidos por el Mundial 1978 y que se realizan en el parque "General San Martín", donde anteriormente estaba entablado el autódromo.

Los visitantes llegan de Buenos Aires y Córdoba, donde observaron los trabajos similares que se realizan en la capital mediterránea, recibiendo una inmejorable impresión en lo que hace al estado de las obras, admitiendo que ha habido inquietud y afán de mostrar que la realización del Mundial 78, en la Argentina es un hecho.

La delegación

Integran la distinguida embajada deportiva, el delegado del Gobierno Militar, a cargo de la Subsecretaría de Deportes de la Nación, capitán de corbeta Marcelo Joys; el doctor David Bracutto, presidente de la A.F.A; el señor Paulino Niembro secretario de la casa del fútbol; el doctor Martín Noel; los dirigentes alemanes de la F.I.F.A., señores Hernan Neuberger y Hernan Joch; el ingeniero Francisco Ruzo de A.F.A.; el periodista Dante Zavatarelli, de la comisión de prensa de la A.F.A.; el arquitecto Domingo Rossetti y el director técnico del seleccionado alemán de fútbol, Helmut Schooen.

Reunión de ayer

Integrantes de la Comisión Mendoza Subsede del Mundial 1978, efectuaron esta tarde una reunión en el salón de acuerdos del Ministerio de Bienestar Social. Participaron de la misma el subsecretario de Promoción Social y Vivienda, capitán Urbano Jorge Murias, y el subsecretario de Gobierno y jefe de Policía de la Provincia, vicecomodoro Julio César Santuccione.

En la oportunidad, el vicepresidente de la comisión, doctor Tomás Azpilcueta, y el secretario general, señor Luis Molina Leal, expresaron que la concurrencia de los dirigentes que representan a las distintas entidades particulares tenía una doble finalidad. Una de ellas fue tomar contacto con los nuevos miembros de la comisión en representación del gobierno, y la otra [se] refería a tratar todo [lo] nado con la recepci[ón] rrollo de la visita q[ue] esta provincia una [de] de la Federación In[ter]nacional de Fútbol Amateur.

Un aspecto de la reunión celebrada ayer en el Palacio de Gobierno, en [que] autoridades de la Intervención Militar en Mendoza y la Comisión Provin[cial] Mendoza-Subsede, en la cual se habló de la visita que hoy efectuará a [la] provincia la delegación de la F.I.F.A.

El doctor Azpilcueta y señor Molina Leal, [in]dicaron que la representación de la F.I.F.A., cumpliendo [un] por las provincias que oportunidad fueron [las] subsedes del certamen de fútbol, arribará al aeropuerto El Plumerillo hoy 14.45. Al respecto, [se] que la Comisión Mendoza sede concurrirá en pleno a cibir a los visitantes.

También manifestaron delegación de la entidad nacional, acompañada miembros de la comisión concurrirá hoy, a las 11, tor del parque General Martín, donde se construirán obras del futuro complejo portivo provincial. En esa sión, en el mismo lugar una conferencia de prensa cargo de miembros de la presa constructora, arquitectos y técnicos.

Tras la conferencia, la gación visitante, que se retirará de Mendoza mañana el vuelo de las [11] una actividad con [la] quedarán concretadas. Otro de los asuntos tratados durante la reunión la activación de las tareas la comisión, con una mayor coordinación entre los sentantes de los sectores vado y estatal, y la [ne] con suficiente antelación diversas necesidades para ellas el alojamiento de nientes al magno evento portivo.

Programa oficial

Informó la Comisión cial, Mendoza Subsede cial 78, que se ha [dado] el siguiente programa: 14.45, arribo de la delegación al aeropuerto El Plumerillo; las 15, salida al Palacio 18, visita a las obras del cio y cancha auxiliar en trucción. En el mismo se llevará a cabo una rencia técnica. Luego producir una visita a Potrerillos. A las 21.30 lizará una cena en un ante de nuestra ciudad.

En lo que hace a las las obras habrá libre ia acción periodística e información oficial.

Golf

Los profesionales hoy inician su certamen

Hoy, a las 10, se inicia el gran premio internacional "Fulton" para profesionales y el campeonato inter regional de la República. La presencia de las veinte figuras principales del ranking nacional de profesionales, que encabeza Juan Carlos Cabrera, con 413 puntos, de acuerdo al comunicado de la Asociación Argentina de Profesionales de Golf, será un verdadero "show" del golf, por primera vez en Mendoza. Se avisora un golf de alta calidad. En la vispera en la práctica el aficionado Rodolfo Triay, hizo hoyo en uno, el primero en el Club de Campo Mendoza. Lo logró en el hoyo 8 de 203 yardas y par 3.

En la conferencia de prensa que se llevó a cabo en el club El Circulo, fueron presentados todos los golfistas y tanto Roberto De Vicenzo, como Fernández y Ruiz accedieron gustosos a responder todas las preguntas que los cronistas especializados le hicieron. Todos acordes, en el buen trazado de la cancha y su hermoso panorama, como así también que una vez que tenga mayor forestación será una cancha difícil.

Los horarios de salida de los 108 jugadores será el siguiente: 10.00 H. Carbonetti, J. Quinteros, J. C. Cabrera; 10.07: L. Daneri, J. Soto, V. Fernández; 10.15: J. De Azcuénaga, J. C. Molina, R. De Vicenzo; 10.22: E. Hardcastle, C. Ordoñez, C. Liberto; 10.30: R. Monguzzi, A. O. Peralta, L. Ruiz; 10.37: J. C. Ledesma, F. De Yuca, F. Cerda (Chile); 10.45: J. Bertellotto, L. Mieres, N. Morales (Chile); 10.52: J. Garmendia, J. Garro, R. Calgaro; 11,00: L. Carbonetti, E. Nari, F. Marchioni; 11,07: R. Zemborain, A. Saavedra, A. Liguori; 11.15: R. Rivas, J. Quereios, O. Tudino; 11,22: J. Haffner, M. Romero, A. Sowa; 11,30: J. Pillado C., J. Orillo, J. Leiva; 11.37: R. Fermepin, Felipe Marchioni, R. Anello; 11.45: F. Chiesa, R. Terrier, J. Baldi; 11.52: M. Pérez Lahitte, A. Maiques, R. Coscia; 12.00: G. Eherman, J. Benenati, E. Pose; 12.07: L. Tiribelli, E. Travieso, E. Arrigorria; 12.15: B. Lacase, J. Ramón, A. Campos; 12,22: A. Travieso, R. Coultas, H. Mendoza; 12.30: A. Benenati, R. Roldán, J. Canto; 12.37: A. Granata, O. Vetere, E. Gargantini; 12.45: G. González, A. Ceballos, O. Canto; 12.52: D. González, D. Castillo, S. Chaparro; 13,00: T. Popovic, J. C. Castillo, H Benavidez; 13.07: A. Romera, T. Castillo, A. Bustamante; 13,15: M. Arana, R. López Aragón, J. A. Orfila; 13.22: C. Garmendia, R. Castro, A. Maidana; 13,30: M. Navarro, N. Barrera, J. M. Liberto; 13.37: R. Norton, V. von der Heyde, C. Ferrer; 13,45: J. C. D'Ambra, A. Senillosa, R. Aparicio; 13.52: F. Moyano, P. Tascheret, H. Leiro; 14,00: M. Del Campo, E. Briggs, E. Perinetti; 14,07: R. Triay, F. Rojas Silva, V. Aldaz; 14.15: A. Molina, J. Varaschin, J. A. Vicchi y 14,33: S. Barbará, R. Ramírez, P. Fontdevila.

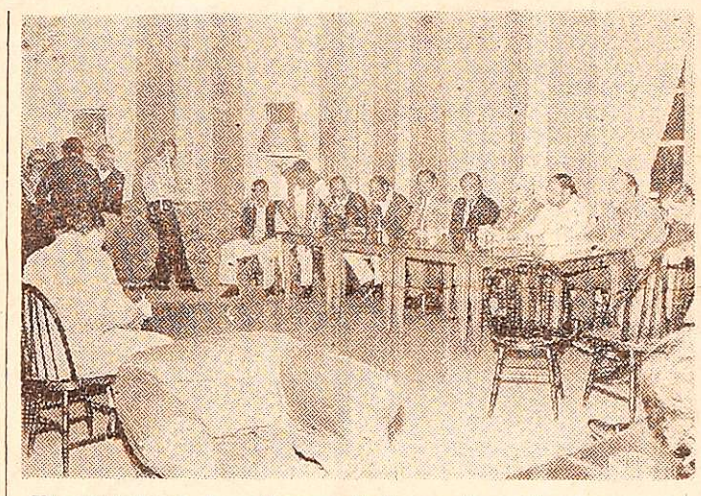

Un aspecto de la cabecera de la conferencia de prensa presidida por el señor Antonio Famularo, Juan Antonio Orfila y Pablo Zech de la AAG. Lo acompañan, De Vicenzo, Fernández, Ruiz y De Luca.

Actividad para mañana

Mañana se jugarán los segundos 18 hoyos clasificación en las distintas categorías de aficionados y profesionales. También se iniciarán los primeros 18 hoyos para damas de hándicap 0 a 15, con los siguientes horarios: F. Varoli, P. de Valdes, A. de Felizia; 14.15: P. de D'Ambra, M. de Pillado, T. de Sigren; 14.07: y M. de von der Heyde, M. de Bensadon 14.00.

E. Agüero y Alvarez combaten el viernes

El próximo viernes, a partir de las 22, en el ring de la Federación Mendocina de Boxeo combatirán a 10 vueltas, el campeón mendocino de los plumas, Enrique Agüero y el chileno Juan Carlos Alvarez, de reconocida trayectoria dentro del profesionalismo, festival que fue suspendido la semana anterior por los motivos que son de conocimiento público.

En el combate de semifondo, se enfrentarán los noveles profesionales mendocinos Jorge Páez y Héctor Navarro, que el mes pasado igualaron en gran combate en las instalaciones de Gutiérrez.

El programa se completará con tres peleas entre aficionados, a saber: mediano liviano, Eduardo Gómez (Godoy Cruz) vs. Alfredo Coto (Tunuyán); liviano, Francisco Galdame (Firpo) vs. Juan Carlos Ballestero (Tunuyán) y medio mediano, Alberto Flores (Firpo) vs. Roberto Sosa (Tunuyán).

Para las localidades regirán los siguientes precios: ring side $ 300; palco $ 200; popular $ 100; damas, niños y conscriptos $ 50.

Turf: en días hábiles no habrá carreras

BUENOS AIRES, 30. (Télam). — Lotería de Beneficencia Nacional y Casinos, dependiente del Ministerio de Bienestar Social informó que se ha dispuesto dejar sin efecto las reuniones hípicas previstas para días hábiles.

Por lo tanto, se agregó, las mismas se efectuarán los sábados, domingos y feriados, exclusivamente.

"Vacaciones"

El sábado continuara el torneo de minibásquetbol denominado "Vacaciones". Jugarán, 17, en cancha de Pedro Molina; P. Molina vs. Andes Talleres y en Cano, 17, Guillermo Cano vs. A.M.S.A.

Regional

Instituto protesta puntos a Sportivo

CORDOBA, 30. (NA). — Dirigentes del club Instituto ista ciudad viajaron en la fecha a la Capital Federal presentar un reclamo ante las autoridades de la respecto del encuentro que el equipo de fútbol se club perdiera el domingo último con Sportivo mparados de San Juan.

En la oportunidad los sanjuaninos se impusieron un gol a cero y el partido era válido para la "E" del torneo Regional, que clasifica a los equipos interior para el campeonato Nacional de fútbol.

Según los dirigentes de Instituto, el guardavallas esamparados, L. Schattenofer, fue incluido en forma ebida ya que aseguran que la Federación Cordobesa abía cursado el pase del guardavalla para su o club.

El arquero actuó en la temporada última en una dad de esta provincia y posteriormente pasó a grar las filas del Sportivo Desamparados.

El encuentro entre los equipos mencionados fue el ero de los dos que deben jugar.

El cotejo de vuelta entre los equipos mencionados el primero de los dos que deben jugar.

El cotejo de vuelta está programado para el próximo ngo en San Juan.

Cabe agregar que el conjunto que sume más puntos sos dos partidos, habrá quedado clasificado para togonal del que surgirán cuatro equipos provincianos participarán en el Nacional.

Para el referido octogonal ya están clasificados ucán de Comodoro Rivadavia, Ingenio Ledesma de y y San Martín de Tucumán.

Verdades del fútbol

Esfuerzos para Talleres

s Talleres sigue resuelto te sus dirigentes a resu actual plantel.

viajarán a San Juan ades "Azulgranas" de la isión de fútbol con el firmar el contrato de la del volante Giménez, ciente al Aberastain de En esta operación, es e que entre el puntero o Basso. Este jugador préstamo al Aberastain y ez también vendrá hasta año.

otra parte, se anunció en s que hoy llegarán a a dos jugadores provede Rosario. Se trata de delantero y un volante que serán sometidos a mañana por el técnico co Manuel Ontiveros.

or Cabaleiro

llegó a nuestra provinguardavallas Héctor Jobaleiro. Para hoy está ada una reunión entre ador y los directivos de ndiente Rivadavia, ya xiste la posibilidad de baleiro se reincorpore al "Azul".

Independiente Rivadavia bolistas practicaron ayer parte física y solamente bajó el volante izquierdo o Lucas Claverino, quien tá un golpe en un muslo. ión no es seria y estará diciones de jugar frente portivo Maipú.

Huracán

forma oficial, los dirigenHuracán Las Heras inron que aún no hay nasuelto sobre la visita de án de Parque Patricios. e esperaba una comunidesde Buenos pero la no se concretó.

nte sureño

eñor Enrique Lieberman, racán Las Heras, viajó víspera hacia el sur de vincia para gestionar la a del volante Rodríguez. El contacto ya se efectuó y se da como segura la incorporación de este jugador para el "Globito".

Otra noticia proveniente del club norteño, dice que en el entrenamiento de ayer volvió Emilio Francisco López y quedó afectado al plantel que conduce el señor Miguel Angel Converti.

Los "Cruzados"

El Club Deportivo Maipú está a punto de incorporar a su plantel al eje delantero Farias, perteneciente al club La Central, de Rivadavia.

Además han iniciado conversaciones con el futbolista Domingo Félix Salguero, con última actuación en el Atlético San Martín.

Ibáñez y Spitalieri

Los jugadores Eusebio Ibáñez y José Basilio Spitalieri, continúan sin definir su situación. En Independiente Rivadavia se nos informó que por esos jugadores "no hay gestiones oficiales con ningún club", aunque se reconoció que "hubo conversaciones con Huracán Las Heras".

Sobre la posibilidad de un trueque de esos jugadores por Rafael Giardini, se nos informo que "esa negociación no ha sido a nivel formal".

Vence plazo hoy en el At. San Martín

La subcomisión de socios del Atlético Club San Martín informó que hoy vence la amnistía de socios según los estatutos vigentes de la institución y que, a la vez, está en vigencia la campaña de 5.000 socios en todas sus categorías para aquellos que deseen inscribirse sin cuota de ingreso.

Farmacias de turno en la región de Cuyo

PROVINCIA DE MENDOZA

Policlínico Fleming. Teléfonos 241810 y 245792.
Hospital Central. Teléfonos: 248600, 240063 y 245287.
Hospital Emilio Civit. Teléfonos: 250000 y 216320.
Hospital Ferroviario. Teléfono: 252600.
Hospital El Carmen. Teléfonos: 220279 y 220803.
Servicio Sacerdotal Nocturno. De 21.30 a 6.30. Tel. 255654.
División Bomberos. Teléfono: 244888.
Comando Radioeléctrico de la Policía. Teléfono: 244444.

Capital. — Hasta las 24: "Estación", Las Heras 698, teléfono 214226; "La Pirámide", San Martín 1699, teléfono 214395; "Fleming", Paso de los Andes 2304, teléfono 215301. Día y noche: "Díaz Martos", San Martín 846, Tel. 248416; "Mirábile", La Plata 232, Tel. 216103.
Godoy Cruz. — Hasta las 24: "Llano", Perito Moreno 98, Tel. 220017; "Mendoza", Salta esquina Huergo, Teléf. 222800; "San Ignacio", Pedernera 2639, Tel. 221630. Día y noche: "Popular", San Martín 1676, Tel. 290772; "Roma", Paso de los Andes esquina Derqui, Tel. 221453; "Buchahla", Paraguay 1601, Tel. 292044.
Las Heras. — Hasta las 24: "Sabin", Coronel Díaz 798, Tel. 217775; "Levatino", Roca 299, Tel. 216170. Día y noche: "Las Heras", Belgrano 549, Tel. 215511.
Guaymallén. — Hasta las 24: "Samaritana", Berutti 241, Dorrego; "Italo Argentina", Alberdi 430, Tel. 257717; "Fadelli", Libertad 775, Villa Nueva, Tel. 261601. Día y noche: "Martino", Godoy Cruz 814, Tel. 215067; "América", Bandera de los Andes 1902, Tel. 261454; "Santa Marta", Carril Nacional 6500, Rodeo de la Cruz; "Bermejo", Carril Bermejo s/n., Tel. 260209.
San Martín. — Hasta las 24: "Argentina", 25 de Mayo y Gutiérrez, Tel. 21218. Día y noche: "Los Andes", 9 de Julio y San Lorenzo, Tel. 21040.
Luján de Cuyo. — Día y noche: "Del Carmen", Balcarce 68, Tel. 980208.
Maipú. — Día y noche: "Rauek", San Martín 402, teléfono 972424.
Gutiérrez. — Hasta las 24: "Rawson", Maza y Fleming, Tel. 972335. Día y noche: "Del Carril".
Junín. — Día y noche: "Mitre"; Mitre 567, Tel. 18.
Rivadavia. — Día y noche: "Del Carmen", San Isidro 699, Tel. 42054.
La Paz. — Día y noche: "Las Chacritas", Belgrano y 25 de Mayo, Tel. 36.
Tunuyán. — Día y noche: "Pellegrini", Pellegrini 165, Tel. 2519.
Tupungato. — Día y noche: "San José", Belgrano 598, teléfono 8052.
Eugenio Bustos. — Día y noche: "San Antonio", G. Cano y Arenales, Tel. 17.
La Consulta. — Día y noche: "Virgen de Luján", Ejército de los Andes 450, Tel. 28.
Santa Rosa. — Día y noche: "Santa Rosa", Ruta 7 s/n., Tel. 27. Las Catitas: "San Andrés", Ruta 7 s/n.; "Las Catitas", av. Eulalia Calderón s/n. La Dormida: "La Ruta", Ruta 7 s/n.; "Del Pueblo", av. Remo Falciani s/n., teléfono 22.
Villa Atuel. — Día y noche: "Lourdes".
San Rafael. — Día y noche: "Santa Rita", Gutiérrez y Corrientes, Tel. 22217; "Florida", Hipólito Yrigoyen 288, teléfono 21976.
General Alvear. — Día y noche: "Independencia", Libertador Sur 80, Tel. 2675.
Malargüe. — Día y noche: "San Antonio", San Martín 530, Tel. 47.

PROVINCIA DE SAN JUAN

Capital. — Hasta las 24: "La Reina", Rawson 1072 Sur; "Cremades", Mendoza 402 Sur, Tel. 25249; "Tulum", Tucumán 1299 Norte; "San Martín", avenida San Martín 587 Oeste, Tel. 24755; "Santa Anita". Día y noche: "San Eduardo", avenida San Martín 1578 Este, teléfono 28806; "Concepción", Rawson 402 Norte, Tel. 24844; "Argentina", avenida Sarmiento 7 Sur, Tel. 27161; "Laprida", Laprida 302 Oeste, Tel. 22275; "Andina", Mendoza 2198 Sur, Tel. 28963.
Pocito. — Día y noche: "Riveros".
Caucete. — Día y noche: "Carvajal", Boulevar Sarmiento 353, Tel. 61025.
25 de Mayo. — Día y noche: "Chirino", av. San Martín y R. Barrera, Tel. 12.
Jáchal. — Día y noche: "Jáchal".

PROVINCIA DE SAN LUIS

Capital. — Día y noche: "Catedral", Pringles 863, teléfono 4212; "San Luis", Pedernera 1080, Tel. 4120; "Central", Ayacucho 1173, Tel. 4058; "Lafinur", Junín y Lafinur, Tel. 3431.
Ciudad de Mercedes. — Día y noche: "Santa Teresita", avenida 25 de Mayo 402, Tel. 2368; "Mitre", avenida Mitre 1101, Tel. 1558; "Sarmiento", San Martín 1667, teléfono 1709.

Programas de Radios y T

Ofrecemos a continuación los programas de acuerdo con el detalle que nos han suministrado las respectivas teleemisoras y Radio Nacional.

Canal 7 - Mendoza

12.15 Carta de ajuste con música selecta.
12.25 Santoral.
12.30 Meteoro.
13.00 Noticiero 7 primera edición.
13.30 Matinée: "Los trombones de Fra Diávolo".
15.30 El programa.
16.30 Buenas tardes, mucho gusto
17.30 Alguna vez, algún día.
18.00 El show de los 3 chiflados.
19.00 Noticiero 7 en directo.
19.30 El show de Bugs Bunny.
20.00 La aventura de vivir.
21.00 Noticiero 7 segunda edición.
21.30 La mujer policía.
22.30 La batalla de los ángeles.
0.30 Palabras para recordar. - Secret. Medios Comunic.

Canal 9 - Mendoza

12.30 Noticiero en directo.
13.30 A la hora de siempre.
15.00 Maverick.
16.00 Ben Casey.
17.00 Expedición.
17.30 Este es mi mundo.
18.00 King-Kong y Capitán Escarlata.
19.00 Valle de pasiones.
20.00 Los Bribones.
21.00 Noticiero nueve.
22.00 Las calles de San Francisco.
23.00 Cine en el nueve: "Hong Kong", con Rondha Flemming.

Canal 6 - Río Diamante

18.00 Tarzán.
19.00 Pobre diabla.
19.53 Telesociales.
20.00 Pobre diabla.
20.30 Mannix.
21.30 Diálogo.
22.00 Noticiero Seis.
22.30 La batalla de los ángeles.
24.00 Cierre.

LRA 6 y LRA 34 Radio Nacional - Mendoza

6.00 Música para el amanecer.
6.30 El Santo Rosario.
6.40 Por los senderos de la patria.
7.30 Panorama informativo. (LRA Bs. As.).
7.45 Música típica.
8.00 Notas y música para usted.
9.05 Variedades musicales.
9.30 Boletín cultural.
9.35 Variedades musicales.
10.05 La ciencia en Francia.
10.30 Acuarela musical.
11.05 Danzas y canciones.
11.30 Mensaje de Paz.
11.35 El cofre de las [joyas].
12.05 Folklore en Radio.
13.00 Panorama informativo. (LRA Bs. As.).
13.15 Pequeñas joyas de la música.
13.30 Informativo.
13.35 Concierto de mediodía.
14.30 Música para todos.
15.05 Selección típica.
15.30 Jazz.
16.05 El libro leído por [...]
16.20 Danzas argentinas.
16.30 Luz y verdad.
16.40 Cantar de las [...]
17.00 Panorama informativo.
17.15 Concierto de la [...]
18.05 Tango y folklore.
18.30 Boletín cultural.
18.30 Ruta musical.
19.05 Enrique Granados.
19.30 Servicio Social Internacional.
19.32 Melodías.
20.05 Solistas y conjuntos argentinos.
20.30 Música y charlas de Alemania.
21.00 Panorama informativo. (LRA Bs. As.).
21.15 Los grandes del [...]
21.35 Arias de óperas.
22.05 Concierto nocturno.
23.05 Simplemente para [...]
23.40 Oraciones siglo [...] a 6.00: Desde Mendoza junto a usted.
24.00

MERAK 1
EL ENCENDEDOR
• RECARGABLE
REGULABLE
LA VELA a GAS
LA LLAMA
ETERNA
PIDALO en TODOS los COMER

VINOS GARGANTINI
SIEMPRE BUENOS • SIEMPRE IGUALES

EL VINO COLOR amor!

VINOS GARGANTINI
SIEMPRE BUENOS • SIEMPRE

MUNICIPALIDAD DE GODOY CRUZ
ULTIMA ORROGA HASTA EL 7 DE ABRIL
SEÑOR CONTRIBUYENTE:
ague 15% DE
n el DESCUENTO
Las Tasas por Servicios Municipales del corriente año, Sujetas a Reajuste.
gue en Término y BENEFICIESE
28|3|F 56489|7|4 A